ULTIMA CON LE BORSE — NUOVA — ULTIMA CON LE BORSE

TORINO
Anno VIII - N. 116
Via Roma - Gall. de *La Stampa*
Telefoni: dal 40-943 al 40-949

STAMPA SERA

MAGGIO
18-19 Maggio 1954
L. 25 (sped. in abb. postale)

INSERZIONI: S.P.I., via S. Teresa 7, tel. 42-030, 40-940, 40-941. - Prezzi per mm. di alt. in una col.: Attuali commerc. L. 180 - Annunci finanz.ie legali L. 200 - Necrol. L. 100 (partecipaz. L. 600 la linea) - Echi cron. L. 350 la linea - Echi sport. L. 400 la linea - Pubbl. econ.: ved. rubriche - Rids. festivi: aumento 50%
Pagamento anticipato. - Il giornale si riserva il diritto di rifiutare qualsiasi inserzione. — ABBONAMENTI (conto corrente postale n. 2/1930): Italia anno L. 6200, semestre L. 3300, trimestre L. 1700 - Estero: anno L. 8100, semestre L. 4200, trimestre L. 2150. — Copie arretrate: prezzo doppio.

Mentre continuano i «sondaggi» a Belgrado

S'annuncia per Trieste un passo degli Alleati

Il piano di spartizione del Territorio Libero che Londra e Washington si' accingerebbero a proporre al governo italiano - La questione dei fitti sarà esaminata giovedì dal Consiglio dei Ministri - Le linee fondamentali del progetto del Guardasigilli: sarebbe decisa un aumento moderato, ma graduale, dei canoni, fermo restando il principio del blocco delle locazioni

ROMA, martedì sera.

Anche stamane Palazzo Chigi mantiene un comprensibile riserbo, ma da varie fonti si conferma che — al più tardi entro la settimana — sarebbe fatto, presso il governo italiano, l'annunciato passo per comunicare ufficialmente i risultati dei «sondaggi» cui gli anglo-americani sarebbero arrivati nelle trattative con la Jugoslavia dirette a risolvere in maniera definitiva la questione giuliana.

Già nell'incontro di Gallarate, a quanto si assicura, Foster Dulles ebbe a comunicare a Scelba che entro una quindicina di giorni si doveva arrivare ad una conclusione.

L'Italia finora si è mantenuta «ufficialmente» al di fuori dei negoziati, evidentemente per riservarsi, al momento opportuno, la sua libertà d'azione. Ma che farà dopo il passo degli alleati? Esso, come si è detto, sembra imminente: secondo talune informazioni pare che la comunicazione sarà fatta all'ambasciatore italiano a Londra, Manlio Brosio, il quale poi verrebbe appositamente a Roma per conferire con il Presidente del Consiglio e con il ministro degli Esteri.

Ma la «procedura» appare inconsueta e perciò non si esclude che la comunicazione ufficiale possa avvenire attraverso i due ambasciatori, americano e inglese, accreditati a Roma.

Il lungo colloquio svoltosi ieri fra il presidente Scelba e il segretario generale di Palazzo Chigi, ambasciatore Zoppi, è posto in relazione con il preannunciato passo. E' evidente che, in assenza dell'on. Piccioni, attualmente a Strasburgo per i lavori del Comitato dei ministri del Consiglio d'Europa, l'on. Scelba abbia voluto essere informato degli ultimi rapporti pervenuti dalle nostre ambasciate di Londra e di Washington.

Quali rapporti — se le nostre informazioni sono esatte — non sembrano molto tranquillanti.

Gli anglo-americani proporrebbero la spartizione del Territorio Libero fra l'Italia e la Jugoslavia con piccole modifiche di frontiera a favore della Jugoslavia, e la costituzione, con capitali americani, di un grande porto fra Capodistria e Pirano, che evidentemente verrebbe messo in concorrenza con Trieste. Tali le conclusioni alle quali sarebbero giunti i sondaggi fra gli anglo-americani e il governo jugoslavo.

L'Italia, invece, ritiene che le trattative dovranno in un primo momento limitarsi al nostro Paese e successivamente, ove si prospetti la possibilità di una intesa, potrebbe avere luogo una conferenza con la Jugoslavia.

Dell'atteggiamento da tenersi nell'eventualità di una imminente comunicazione anglo-americana si parlerà giovedì nel corso del Consiglio dei ministri.

Si era detto che, essendo assente da Roma il Ministro degli Esteri, della questione non si sarebbe trattato. Ma il tempo stringe e, d'altra parte, il ministro Piccioni, prima di lasciare Roma ha fatto conoscere all'on. Scelba il suo pensiero in proposito.

Altri argomenti sono all'ordine del giorno del Consiglio dei ministri di dopodomani, e fra essi il problema dei fitti, per il quale Scelba ha avuto ieri un colloquio con il guardasigilli sen. De Pietro.

Fermo rimanendo il principio del blocco delle locazioni, il governo dovrà decidere sull'aumento moderato ma graduale dei canoni d'affitto.

Il Consiglio proseguirà anche l'esame dei provvedimenti Vigorelli che non comportano oneri finanziari, come, ad esempio, quello relativo alla riforma del settore previdenziale. I provvedimenti da cui derivano oneri finanziari saranno esaminati dal comitato ristretto presieduto da Scelba. Si tratta, nel complesso, di provvedimenti che incidono sul bilancio per circa cento miliardi e che riguardano i progetti Medici e Romita per la trasformazione agraria, per l'irrigazione, la bonifica e la costruzione di case coloniche e il perfezionamento della rete stradale.

Oggi i monarchici concludono i lavori del loro consiglio nazionale, che sono stati piuttosto travagliati; evidentemente su di essi pesava il messaggio dell'ex-re Umberto, che è apparso a molti una larvata confessione della politica fin qui seguita dal partito monarchico. Con ogni probabilità, quanto alla C.E.D. i monarchici decideranno di non decidere niente e rimettere ogni cosa a quando la ratifica del trattato verrà in discussione in Parlamento.

La ripresa del «colloquio»

fra Nenni e Gronchi è stata accolta con freddezza dagli ambienti della D.C. L'impossibilità di un'intesa è stata sottolineata dallo stesso organo democristiano, il quale rileva che tale impossibilità è dimostrata dal fatto che la politica sociale finora seguita (che ha avuto estrinsecazione, ad esempio, nella INA-Casa, nella riforma fondiaria, nella Cassa del Mezzogiorno) ha trovato l'opposizione più recisa da parte dei socialcomunisti.

Un curioso infortunio è capitato al giornale del P.R.I. *L'Avanti!* per giustificare l'atteggiamento di Nenni nei riguardi della vertenza Rizzoli-Benedetti, aveva rivelato che il leader socialista e l'editore milanese erano legati da una vecchia amicizia, fin da quando entrambi erano ricoverati in un collegio di orfanelli. Ora i socialdemocratici rivelano a loro volta che l'amicizia fra i due nacque, invece, nel 1945, quando Nenni era commissario all'epurazione, da cui dipendeva anche il settore dei super-profitti di regime. E si chiedono: «Perchè Nenni ha invitato il bonario deambiciano dei due orfanelli? Nasce legittimo il dubbio che l'amicizia fra i due abbia qualche nesso fra epuratore ed epurando».

I rossi si preparano ad attaccare Hanoi

Le truppe francesi concentrate nella zona del Delta - Abbandonati alcuni avamposti - Misure di emergenza in attesa della grande offensiva

HANOI, martedì sera.

Una missione militare di emergenza avente alla testa il capo di S.M. francese, generale Paul Ely, è arrivata ad Hanoi da Parigi. Ely è accompagnato dal gen. Raoul Salan, ex comandante supremo francese nell'Indocina e dal generale Pierre Pellegrier, vice-capo di S.M. dell'aviazione francese.

Si afferma che la missione d'emergenza ha recato al comandante in Indocina, generale Navarre, l'ordine di concentrare 250 mila uomini nell'area del Delta per la difesa di Hanoi. Tale misura comporterebbe l'abbandono da parte delle forze francesi di alcuni avamposti, Nel Delta si attende la grande offensiva dei soldati del gen. Giap.

Continua intanto la pressione comunista nella zona di Phuly: l'aviazione vi ha sganciato tonnellate di bombe al napalm. Si segnalano imboscate contro convogli francesi alla periferia di Hanoi e scontri nel Laos.

Il gen. Cogny ha ordinato la ripresa della evacuazione dei feriti da Dien Bien Phu, proponendo l'invio alla fortezza del prof. Huard, per discutere i dettagli tecnici. La sua proposta fa seguito alla decisione dell'Alto Comando francese di respingere le condizioni comuniste per una evacuazione che avrebbe favorito lo spostamento delle forze ribelli verso il delta del Fiume Rosso. Huard sarà accompagnato da tre ufficiali francesi, quelli stessi che ebbero il primo contatto domenica con i rossi.

I ribelli sono stati informati che l'accordo di tregua circa il traffico dalla rotabile «41» sarebbe cessato a mezzanotte e il traffico su quella strada sarebbe stato attaccato.

Qui il vecchio uccise il genero e poi si impiccò nel fienile

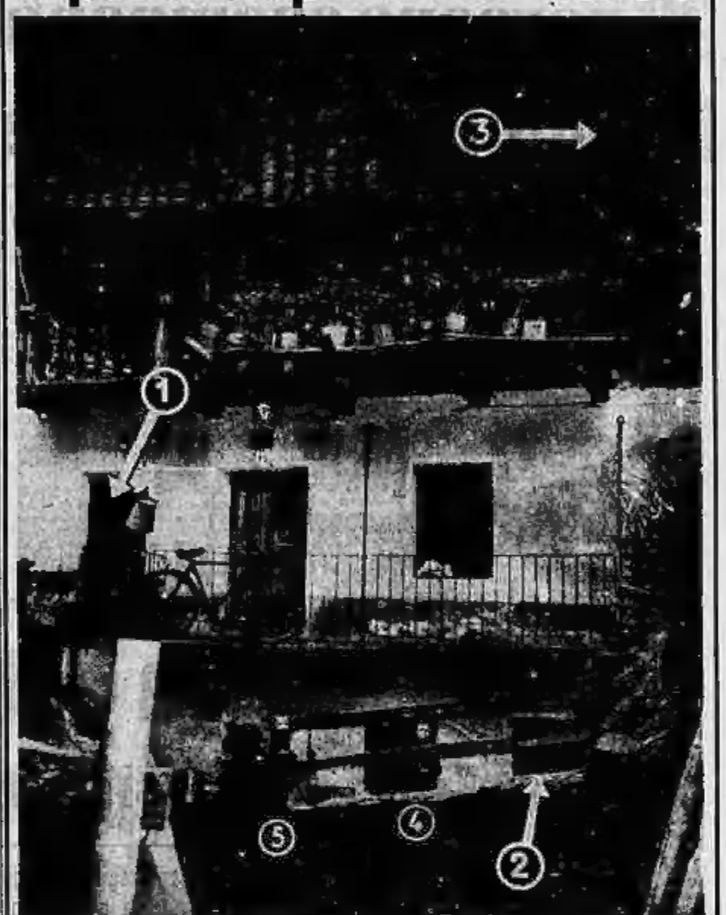

La casa della tragedia di Villair, frazione di La Salle nell'alta valle d'Aosta. Il settantacinquenne Girolamo Milliery, uscito all'alba dalla sua stanza (1), incontrò forse per caso nella stalla (2) il genero Luigi Alta, verso il quale nutriva da anni insanabile. Probabilmente i due si scambiarono qualche sopra parola da cui nacque il diverbio. Il vecchio deve avere aggredito fulmineamente l'Alta, la cui morte è stata istantanea. Egli salì quindi nel fienile (3), vi si rinchiuse e si impiccò facendo un cappio con la corda che serviva a portare le mucche al pascolo. Nella foto in alto a sinistra l'Alta (che una settimana fa aveva sgozzato due tori con un colpo solo) e la suocera (4) e la cognata (5)

La sinistra Ivana (la bimba il cui pauroso sogno s'è disgraziatamente avverato) e Lucia, le due figlie dell'Alta, con la sorellastra Gilda e una parente (fotografie Aldo Moisio)

OBBRENDO DELITTO D'UNA MADRE ALLA PERIFERIA DI PARIGI

Avvelena i tre figli con il gas poi si uccide tagliandosi le vene

Il marito rincasa e trova porte e finestre sbarrate - Alla vista dei quattro cadaveri tenta di piantarsi un coltello in gola - Impressionante lucidità della donna: diede ai bambini (9 anni, 6 e 4) una pozione di narcotico, poi li legò in una coperta e strappò il tubo del gas - Inspiegabili i motivi della strage

Dal nostro corrispondente

Parigi, martedì sera.

Una giovane donna si è suicidata tagliandosi le vene dei polsi ed asfissiandosi con il gas. Ma la volata trascinare nella tomba anche tre innocenti: i suoi figlioletti. La spaventosa tragedia, che ha gettato nella costernazione i parigini, è avvenuta ieri sera in una villetta alla periferia della capitale.

Quando ebbe terminata la dura giornata di lavoro, René Giral, di 35 anni, aveva infilato la motocicletta ed era partito da Parigi per Clamar, dove alloggia con la famiglia in un modesto ma ridente villino. Ogni sera, sulla soglia della casetta, egli era solito essere accolto dai tre figli, Patrick di 9 anni, Marc di 6 e Dominique di 4, i quali lo attendevano con la madre, Maria, una bella donna di 31 anno. Ma ieri sera, sceso dalla motocicletta, il Giral fu sorpreso di trovare le porte e le finestre ermeticamente chiuse.

Bussò a lungo, ma non ottenne alcuna risposta. Allora si rivolse ad alcuni vicini di casa e domandò loro se avessero visto in azione ed i bambini. Nessuno li aveva scorti. Il Giral cominciò a preoccuparsi, ma era ben lontano dall'immaginare quale spaventosa fine avessero fatto i suoi cari. Si decise a forzare l'ingresso della cantina. Ma non appena penetrò nell'interno, fu preso alla gola da un violento odore di gas. Quasi impazzito dall'emozione, si spalancò si gettò contro l'uscio della sala da pranzo, sfasciandolo. Piombò nella camera e si trovò di fronte al uno spettacolo agghiacciante.

La moglie era distesa a terra, con la vena del polso sinistro tagliata da una lametta da rasoio del Giral. Una pozza di sangue stava allargandosi sotto il tavolo. Ma la scena più atroce per il povero uomo doveva essere quella dei suoi tre bambini.

L'inchiesta subito condotta dagli agenti dimostrò che la moglie del Giral aveva agito con impressionante freddezza e lucidità. La donna aveva fatto bere ai figlioli un narcotico; quindi li aveva legati strettamente in una coperta. In seguito, aveva tamponato ogni fessura delle porte e delle finestre ed aveva strappato il tubo di gomma del fornello, perché il gas fluisse più rapidamente.

Mentre gli agenti facevano queste constatazioni, il povero padre disperato, dalla stretta presa di alcuni vicini di casa, correva nella stanza ove giacevano le salme dei figlioletti. Afferrava un coltello da cucina e tentava di piantarselo nella gola. Veniva immobilizzato. Ma più tardi egli ripeteva per due volte il gesto, quasi impazzito dal dolore e dalla disperazione. Il commissario di polizia presente sul posto ha dovuto organizzare un servizio di sorveglianza intorno al poveretto.

Il Giral lavorava regolarmente; guadagnava abbastanza bene e conduceva una vita serena.

L. Mannucci

Tre protagonisti della sciagura automobilistica di Agrate: il diciannovenne contrattacco del Derthona Benito Fraccaro (n. 1) ed il vice-presidente della società Giuseppe Bocchio (n. 3), morti a causa del tragico scontro; il mediano laterale Oppezzo (n. 2) ferito per fortuna non gravemente

Le Borse oggi

A TORINO

	17	18		17	18
Ban.Sic.	61 10	62	Ban.Sic.	12.990	12.990
Cred.It.	64 50	65 50	Ca.Ram.	9910	9915
» r. c.	84 —	84 —	Mont.	2575	2590
Cred.It.	81 —	81 —	Cent.I.	1955	1953
» r. c.	81 —	81 50	Fyr. M.	134	131 —
Cred.It.	97 25	97 75	Bolzan	1411	1407
» r. c.	97 25	97 —	Edis	1395	1392
Cred.It.	92 90	93 10	Terni	166 —	170 —
» r. c.	95 —	95 25	C.E.	516 —	516 —
Cred.It.	72 10	72 10	Unes	442 —	440 —
» r. c.	72 25	72 25	Sidac	2260	2245
Cred.It.	95 25	95 10	Cem.	1970	1960
» r. c.	95 25	95 25	Piccola	2160	2150
Imm.Ven.	97 50	97 50	Saroldi	425	399 —
»	97 50	97 50	Fiat	7222 50	7238 50
» '51	97 45	97 25	Savigl.	—	—
» '52	97 55	97 35	Snia	10 10	10 10
» '53	96 90	96 90	Rossi	177 50	177 —
Pir.Bic.	87 50	87 50	Siderc.	870 —	866 —
Elet.Ly.	88 80	89 80	Firest	415 —	426 —
Ed.Sic.	90 —	90 —	Riva	847 —	845 —
Terni	98 —	98 —	Ansaldo	370 —	370 —
Imm.Sic.	96 10	96 10	Ceresa	1875	1879
Ind.Ly.	105 —	105 —	Orobia	2150	2160
Ind.Sic.	94 50	94 —	Gic	3610	3610
Ed.-Ed.Ly.	96 50	96 50	Schiap.	930 —	925 —
Tor.Ly.	93 75	93 75	Anic	1310	1303
» '53	89 —	89 —	Rom.ss	1070	1071
» '53/57	87 —	87 —	Mont.	1575	1575
S.Paolo	91 —	91 —	Meta.	1262	1270
» 4%	94 50	94 50	Pirelli	1165	1130
» 3,5%	84 50	84 50	Pirel.	93 —	93 —
I. Rag.	91 75	91 75	Cart.It.	3365	3365
Bis.5%	97 —	97 —	Burgo	10.170	10.160
F.Sic.	84 60	84 60	Ferr. R	23.000	23.200
Ind 4%	93 85	93 90	Fiam.P.	980 —	980 —
»33-5%	89 80	89 —	F.Stamp.	1050	1090
»XIV%	96 20	96 20	A.I.C.	17.175	17.175
»PF.L.	91 10	91 —	Radio	ad 50	50 50
Fiat%	98 —	98 10	Valdar.	3570	3570
Pir.5%	99 40	99 —	Mer.E.	1042	1060
Oliv.7%	104 25	103 50	Safb	946	1049
» '53	105 20	105 —	Fornar.	173 —	189 50
Mag.49	101 50	101 50	Ilarm	338 —	336 —
»55-AB	101 60	102 —	West.	299 —	299 —
»55-C	101 60	102 —	Perm.	345 —	350 —
Elet.7%	104 50	104 50	Gabbi.	330 —	330 —
Vis.7%	100 20	100 20	Pirelli	1790	1797
Cart.7%	102 40	102 50	Safb	1245	1262
Mont.7	98 50	98 50	Ag.gen.	889 50	890 —
Fiam.7	90 —	90 —	Talco	16.850	16.850
Ferr.7%	105 —	104 75	Borgos.	11.800	11.850
Lanif.7%	97 50	97 50	Safab.	290 —	290 —
Mont.7%	90 85	91 20	Vitac	145 —	145 —
Cot.7%	98 75	98 75	Lanza	4600	4580
Snia 7	98 75	99 40	Amiata	4700	4680
Viscs 7	98 25	98 25	Ag.P.	2030	2030
Pirelli 7	98 30	98 30	Fabrio	13 —	13 —
Per.7%	95 75	95 75	Bombi.	7300	7375
Eaced.7%	99 10	99 25	Ilbo	3850	3850
Bip 6%	97 80	97 95	Mina.	8190	8190
Terni 6	96 50	96 50	Sel.Sn.	373 —	373 —
Ilvai 5%	89 —	89 —	Elettr.	3900	3895
Invest	2580	2550		—	—

A MILANO

Milano, martedì sera.

La risposta-premi non lascia vedere tranne apparenti né sull'andamento degli scambi, né sul livello dei prezzi. L'impressione generale è che il fondo del mercato permanga buono e che nemmeno i riporti, dosati per domani potranno riserbare grosse sorprese.

La chiusura si svolgeva sui livelli medio - massimi della giornata.

Quantunque il listino rechi quasi ovunque il segno positivo, non è il caso di parlare di guadagni, bensì soltanto di recuperi.

Ancora piuttosto offerti i valori a reddito fisso.

Dollaro USA 624,75; dollaro canadese 633.

Ecco i prezzi: Generali 22863; Fiera 2150; Viscosa 1572; Fucider 427; Montecatini 1268; Ansaldo 960; Centrale 2040; Fiat 730; Nebiolo 10; Edison 2007; Bip 1181; Terni 170,50; Unes 436,50; Sfat 2227; Fonsia 8; Stucchevi 1118; Anic 1310; Saffa 1280; Italgas 1406; Rumianca 1070; Burgo 10.170; Italcementi 3683; Pirelli 1800; Pirelli e C. 1555.

I premi a fine maggio sono in genere ritirati, con qualche eccezione per il gruppo Finsider e per le Nebiolo. Il mercato risulta oggi meno attivo di ieri, con tendenze contrastanti che si elidono a vicenda e formano alla superficie un relativo equilibrio.

La Fiat, dopo un esordio cauto, tendono a migliorare.

La chiusura informe ai massimi riattiva gli scambi e anche del dopoborsa il titolo risulta in denaro.

Le Sip tendono a una fase di sostenutezza, ma ripiegano al listino su un fondo calmo; bene assorbite le Montecatini; incerte e contrastate le Stet, mentre i rimanenti settori sono in ombra, gravati a tratti da realizzi di fine mese, che per altro non scuotono la fondamentale resistenza del mercato.

Listino ben tenuto, con parecchi settori facilmente attestati sulle chiusure di ieri.

Titoli di Stato stazionari.

Dopoborsa praticamente invariato.

Cambi ufficiali per l'esportazione: New York 624,86; dollaro canadese 633.

Prezzi informativi delle valute raccolti fuori borsa: sterlina oro 6150-6300; marengo 4675-4775; sterlina unitaria 1720-1760; dollaro carta 623-633; fr. svizzero 146,75-147,75; fr. francese 173-176; oro fino 715-725; argento 13,50-15.

UDIENZA ALL'OSPEDALE DEL PROCESSO DI NOVARA

Maria Princi rivela come conobbe il Romeo

Un particolare ignorato - "Nel fondo dell'anima lo odiava per quello che mi aveva fatto,, - La grave deposizione di un teste: l'imputato, quando fu abbandonato, disse che avrebbe ammazzato la ragazza

Dal nostro corrispondente

Novara, martedì sera.

Il presidente Bicher, il procuratore generale Pucci, il cancelliere Bellamo, gli avvocati difensori Salsa e Fonio e il patrono di Parte Civile avvocato Cantoni, lasciata l'aula della Corte d'Assise alle ore 11, si sono portati stamane all'Ospedale Maggiore per interrogare Maria Princi, ricoverata nella camera n. 20 del reparto La chirurgia.

— Come state? — ha chiesto il Presidente alla ragazza.

— Sto bene, ma la sono gravata, ho risposto.

— Quando avete conosciuto il Romeo?

— Circa 3 anni fa a Gallico, quando io lavoravo quale sarta presso una sua cognata. Mi misi poi a fare la sarta per mio conto e vennero da me quali apprendiste due figlie del Romeo. Questi, di tanto in tanto, faceva visita a casa mia. Un giorno — era ormai passato un anno — mi confidò di amarmi e di avermi già posseduta. Mi raccontò infatti che un giorno, mentre si trovava solo con me, era stata colta da una crisi ed ero svenuta; e lui aveva approfittato di me.

Presidente — E' proprio vero?

Teste — Ne sono sicura.

La Princi racconta quindi delle proposte di fuga fattale dal Romeo. «Sai mia cornai, — mi diceva, — non possiamo fare altro che andarcene».

Presidente — Perchè l'ha seguito?

Teste — Mi fece delle promesse. Disse che se io avessi trovato un giovane e avessi voluto sposare, lui mi avrebbe fatto da padre. Ora capisco di aver sbagliato.

Presidente — Sapevate dove vi avrebbe portata?

Teste — Sì, a Robbio Lomellina, da un suo fratello.

Ci andarono infatti e si trattennero due giorni soltanto, poi ragiunsero Novara e presero alloggio all'albergo «Garibaldi».

Presidente — Dicono i testi che vivevate senza due sposini, che vi volevate lasciare molto bene.

Teste — Sì, ma nel profondo dell'animo odiavo il Romeo per quello che mi aveva fatto. Andammo d'accordo fino a quando nacque il bambino e il Romeo non maltrattò mio fratello.

Parlando della Citrano, la chiromante, la Princi nega che fu essa a consigliarla di abbandonare l'amante.

Dopo un'interruzione di una diecina di minuti per far riposare la ragazza, la deposizione prosegue con il racconto da parte della Princi della sparatoria del 5 maggio.

L'udienza in Assise aveva avuto inizio alle ore 9,50 con l'escussione degli ultimi tre testimoni.

Prima a salire nell'emiciclo fu Giuseppina Cirasso, la cartomante ventinovenne che all'albergo Croce di Malta consobbe la Princi. «L'aiutavo ogni qualvolta era colta dalle crisi del suo male. Quando la Princi e il Romeo andarono a stabilirsi alla cascina Ginestrona, io e mio marito li traslocammo colà, vivendo con loro per circa un mese». La teste racconta di aver assistito la Maria quando diede alla luce il bambino e che solo allora seppe che il Romeo non era il marito. La teste racconta ancora di essersi poi trasferita a Genova e di aver perso di vista i due amanti per qualche mese.

«Quando feci ritorno a Novara — continua — seppi degli screzi fra Paolo e Maria a causa del tradimento di questo, il Saverio. Il Romeo, che fino allora aveva consegnato l'importo totale del suo salario alla Princi, incominciò a trattenere per sè tutto il denaro. I litigi si fecero sempre più frequenti fra i due».

Presidente — Non foste voi per caso a sobillare la Maria?

Teste — No, signor Presidente. Io ho sempre fatto opera di pacificazione.

Presidente — E cosa vi diceva la Princi?

Teste — Che era stanca del Romeo: lo definiva un bruto.

Presidente — Avete mai sentito l'imputato minacciare il Saverio?

Teste — Sì, a parole. Voleva che se ne andasse per vivere solo e più tranquillo con la Maria. Qualche volta lo minacciò anche di morte.

Presidente — Avete mai visto nella loro casa una rivoltella?

Teste — Sì. Il Romeo la teneva in un baule e a volte sotto il cuscino.

Presidente — Avete mai sfatto le carte» al Romeo o alla Princi?

Teste — No, non è vero.

Presidente — Dovete del denaro al Romeo?

Teste — Sì, gli debbo trecento lire.

Congedata la Citrano, sale nell'emiciclo suo marito Giuseppe Cumbo. Egli conferma in gran parte la deposizione resa dalla moglie. «La Princi incominciò a lagnarsi del Romeo dopo la nascita del bambino. Penso che la causa del dissidio fosse una questione di interessi».

Presidente — Voi incontraste un giorno il Romeo al mercato: cosa vi disse?

Teste — Che la Maria, abbandonandolo, aveva mancato al giuramento fatto in Calabria e per questo l'avrebbe ammazzata. La stessa sorte, disse, sarebbe toccata al Saverio che aveva istigato la sorella a lasciarlo.

Ultimo teste è Franco Cesira. Egli sentì i colpi di pistola, accorse e raccolse l'arma che nella colluttazione con Raffaele Valanella il Romeo lasciò cadere.

Piero Barbà

Salite a tre le vittime dell'incidente sull'autostrada

Tortona, martedì sera.

Vincenzo Scotti è morto questa notte all'ospedale di Vimercate per frattura della base cranica e ferite multiple. Le vittime dello scontro sull'autostrada sono salite a tre. La sciagura è avvenuta, come è noto, domenica scorsa. Una macchina targata AL su cui viaggiava un gruppo di sportivi tortonesi, nel superare un camion, urtava in piena velocità contro un'altra auto targata MI. Sulla prima erano Giuseppe Bocchio, vice-presidente del Derthona, i calciatori della stessa società, Benito Fraccaro e Giovanni Oppezzo ed il dirigente Dante Gatti. Nell'auto milanese si trovavano padre e figlio: Vincenzo ed Adriano Scotti, entrambi di Milano. Nello spaventoso urto i due automezzi si rideuvevano ad un informe ammasso di rottami. Da esso Giuseppe Bocchio era estratto agonizzante. Moriva prima di giungere all'ospedale di Novara. Aveva 39 anni e lascia la moglie ed una bimba di 5 anni, Luciana.

I due altri feriti più gravi erano trasportati in autoambulanza a Vimercate: entrambi presentavano la frattura del cranio ed erano in condizioni disperate. Benito Fraccaro è morto ieri pomeriggio alle 14. Aveva 18 anni ed era considerato un calciatore di sicuro avvenire. Di lui stavano interessandosi grandi società, quali la Juventus, la Spal ed il Marzotto. Particolare pietoso: il Bocchio lo aveva «scoperto» e lo seguiva come un figlio, fiducioso di indirizzarlo ad una buona carriera sportiva. La gita a Bergamo era stata organizzata anche per dar modo a lui ed al suo compagno Oppezzo di osservare da vicino i grandi assi del pallone. Essa non avrebbe dovuto svolgersi se l'incontro amichevole in programma per la festa patronale di Tortona fosse stato effettivamente. La gara invece non aveva avuto luogo per la mancanza di avversari ed il Bocchio con i suoi amici era partito verso il suo tragico destino.

La terza vittima, il commerciante milanese Vincenzo Scotti è deceduto questa notte dopo una lunga agonia.

Degli altri feriti al bando stamane notizie migliori. Sia Adriano Scotti che Giovanni Oppezzo e Dante Gatti potranno guarire in 30-40 giorni essendo le loro fratture non gravi.

La salma di Giuseppe Bocchio è giunta ieri sera a Tortona ed è stata composta nella camera ardente preparata nell'abitazione dello scomparso, in via Alessandria. Oggi dovrebbero aver luogo i funerali, ma quasi certamente essi verranno rinviati a domani, mercoledì, poichè anche il corpo del povero Fraccaro verrà trasportato a Tortona. La esequie avranno infatti luogo contemporaneamente per i due sportivi tortonesi.

CRONACA CITTADINA

UNA NUOVA SCIAGURA PROVOCATA DALLE PIOGGE: NELLA ZONA DI CHIVASSO

Una frana travolge tre case

20 persone scampano fuggendo nella notte

Un altro gruppo di abitazioni è minacciato - In tutta la provincia la situazione dei fiumi si fa allarmante

Il maltempo che da quattro giorni imperversa sull'intera provincia ha causato questa notte un nuovo disastro. A San Sebastiano Po, piccolo comune a cinque chilometri da Chivasso, una frana ha sepolito tre case che fortunatamente, erano vuote.

A poche centinaia di metri dalla strada che porta a Casale, lontano dal centro di San Sebastiano, sorge la borgata Della Valle. Sei edifici abitati da una famiglia di contadini: i fratelli Pio e Natalino Capello e due cugini, Onorato e Giacomo Capello. Complessivamente nella piccola frazione, abbarbicata alle prime pendici della collina, vivono 20 persone.

Questa notte i contadini si erano ritirati con le mogli e i figli nelle tre case più a valle. Ieri, alle ultime luci del giorno, avevano visto larghe fenditure aprirsi nel terreno sotto le loro finestre. La gente di San Sebastiano salì per dare l'allarme. La gente di San Sebastiano salì dal lato sguarnito e una piccola folla capeggiata dal sindaco Luigi Capello accorse verso il luogo del sinistro. Purtroppo però non c'era niente da fare.

Per tutta la notte gli abitanti della borgata sono rimasti sotto la pioggia ad assistere, impotenti, alla distruzione dei loro averi. Dopo aver circondato la casa di Pio Capello, che minaccia di crollare da un momento all'altro, la terra è scivolata verso le altre due cascine, quelle di Natalino e Onorato Capello. Qui il terreno ha una pendenza minore e si spera che l'enorme valanga di terra possa essere arrestata.

All'ufficio idrometrico di corso Inghilterra 47 piovono di continuo, da oltre 24 ore, i dati sulle condizioni dei fiumi del Piemonte. Il responso delle cifre si riassume in una breve frase: la situazione è preoccupante.

In quaranta stazioni di misurazione sparsi in ogni provincia gli specialisti seguono attentamente l'andamento delle piene che i pennini degli idrometri registrano su rulli di carta rotanti. La parabola del grafico è ormai da tre giorni in fase ascendente e solo stamane, per qualche ora, si è avuta una lieve caduta. La ripresa della pioggia non mancherà tuttavia d'annullare il lieve miglioramento e il livello dei fiumi tornerà presto a crescere.

Sui bollettini in arrivo all'ufficio regionale, ricorrono più di frequente i nomi dei corsi d'acqua che negli ultimi anni si sono conquistata fama di distruttori: il Belbo, l'Orco, la Dora Baltea e la Riparia, il Chisone, il Tanaro e, in primo piano, il Po. E' infatti del Po che si occupano in particolare i tecnici in questa ora.

Ieri alle 18 i diagrammi annualmano un aumento di 2 metri e sessanta centimetri sopra il livello di magra. Nel corso della notte le acque sono andate salire verso l'argine fino a raggiungere i tre metri sopra il livello di magra. La situazione è migliorata tra le 4 e le 8 di stamane quando gli strumenti hanno rilevato che le acque del Po erano scese di 20 centimetri. La pioggia frattanto ha ricominciato a cadere fitta e il livello del fiume ha ripreso a crescere.

L'ufficio meteorologico ha riferito i dati sulla pioggia caduta in questi ultimi giorni. I pluviometri ne hanno raccolto da mercoledì a ieri oltre 150 millimetri. La giornata più piovosa è stata quella di domenica in cui nelle ventiquattro ore ne caddero 40 millimetri di acqua. Ieri ne sono caduti 21 millimetri, sabato 32 millimetri

Le acque turbinose del Po hanno ripreso a crescere dopo la pioggia di stanotte

Vecchia morente vittima del gas

Un'autoambulanza della Croce Verde ha portato d'urgenza all'ospedale San Giovanni, verso le nove di stamane, la pensionata Maria Varetto, di 75 anni, abitante in via Po 88. La poveretta era stata trovata poco prima da alcuni coinquilini priva di sensi nel suo alloggio invaso dal gas. La Varetto, per ora, sembra si possa riservata la prognosi, è quasi certamente rimasta vittima di una disgrazia, di cui non sono ancora state accertate le cause.

TEMPERATURA DI OGGI

MASSIMA	+14,5
MINIMA	+11,3

Il Bollettino meteorologico segnala inoltre i seguenti dati: temperatura media 13,2; umidità 93%. Calma di vento, cielo coperto con precipitazioni intermittenti, visibilità discreta. — Previsioni: il tempo continua a mantenersi perturbato, tuttavia la nebulosità tende a dar luogo a qualche schiarita, intervallata da precipitazioni a carattere di rovesci locali temporaleschi. Venti deboli vari. Visibilità discreta. Temperatura stazionaria.

Tre autisti rimasti imprigionati nella cabina: uno morto

Un autotreno si schiaccia dopo un terrificante volo

La disgrazia lungo la discesa di Dusino - Il camion con il carico (300 quintali) esce di strada e precipita nel vuoto - Grossi rulli di carta proiettati a cinquecento metri di distanza

Il camion e il rimorchio ridotti in rottami, gli accorsi cercano di rianimare un ferito

Tragico incidente stradale lungo la via tristemente nota, discesa del Dusino, sulla strada che dalla nostra città porta ad Asti: un camion con rimorchio si è rovesciato; l'autista Domenico Figliotto, di 36 anni, da Asti, è morto all'istante; dei suoi due compagni, uno — Nino Rosa, di 32 anni, da Castel d'Annona — non ha riportato fortunatamente che la frattura delle gambe, mentre l'altro — Aldo Ferraro, di 34 anni, pure da Castel d'Annona — è rimasto illeso.

Il fatto è avvenuto questa notte poco prima delle tre, proprio quando un nuovo rovescio di pioggia rendeva la visibilità minima ed il fondo stradale estremamente scivoloso. L'autocarro — un «O.M. Taurus» con rimorchio, targato AT 9085, che il Rosa ed il Ferraro avevano acquistato solo un mese fa — arrivava da Torino verso Asti con un carico di rulli di carta, motocicletta, biciclette, ruote d'automobile e pezzi di ricambio. In località Dusino di San Michele, a poco più di 4 chilometri da Villafranca, la strada è in leggera discesa e curva verso destra con una curva assai stretta.

Sembra che l'autocarro vi sia giunto a forte andatura: all'imbocco della curva la Figliotto, che era al volante, cercò di innestare la terza marcia, per ridurre la velocità, ma non vi riuscì. Fu costretto allora a ricorrere al freno a pedale. Rasth questo, perchè il convoglio, a causa dell'asfalto bagnato, prendeva la mano sempre più. Disperato di dispose trasversalmente alla strada, poi il rimorchio sopravanzò la motrice, trascinandola nel prato facendola capovolgere. Il carico, rappresentato da rulli di diversi metri di carta, è stato trovato a cinquecento metri dal luogo dell'incidente) e la cabina di guida venne schiacciata.

Le Figliotto rimase ucciso sul colpo per sfondamento del torace; il Rosa, che gli era al fianco, ebbe entrambe le gambe fratturate; il Ferraro, che in quel momento dormiva, restò illeso, ma prigioniero. Fu liberato poco dopo dai passeggeri di una macchina pulmanse, che allarmato la cabina con il loro arrivo. Poco dopo giunsero pure i vigili del fuoco di Asti con un'autogru. Fu necessario sollevare il camion per estrarre la salma maciullata dello Figliotto ed il Rosa, avvenuto.

Domenico Figliotto

Fragoroso incidente stamane in via Nicola Fabrizi

Un tram sfasciato

Una vettura del 22 carica di passeggeri irrompe su un autotreno carico di mattoni e si incastra fra motrice e rimorchio - Solo il manovratore lievemente ferito

La cabina di guida del tram s'è sventrata nell'urto

Un violentissimo scontro tra un tram ed un autotreno ha paralizzato stamane per un'ora il servizio sulla linea 22: i passeggeri, che gremivano la vettura sono rimasti illesi e solo il manovratore ha riportato ferite giudicate non gravi. L'incidente è avvenuto alle 8,20 in via Nicola Fabrizi: la vettura 2139 guidata dal quarantaduenne Antonio Martina, abitante in corso Vittorio Emanuele, percorreva la via da borgata Campidoglio verso il centro della città. All'angolo con via Borgomanero il tranviere scorgeva un grosso autocarro carico di mattoni che, proveniente dalla destra, stava attraversando i binari.

Lo scontro fu quasi certamente provocato dal fatto che il manovratore non si accorse del rimorchio: ritenne di passare senza difficoltà dopo che l'autocarro avesse superata la sede tranviaria e soltanto quando fu a pochissimi metri vide il pericolo. Il Martina tentò invano di inchiodare la vettura in breve spazio azionando anche la «sabbiera» per evitare lo slittamento delle ruote: la parte anteriore del tram andò ad incastrarsi con estrema violenza tra la motrice ed il rimorchio sfasciandosi.

In quell'attimo il Martina non fece in tempo a trarsi indietro e rimase con una gamba imprigionata tra i rottami della cabina di guida. I passeggeri che, salvo qualche lieve contusione ed un forte spavento erano rimasti illesi, provvedevano a soccorrere il poveretto facendolo trasportare con un'auto di passaggio all'ospedale Maria Vittoria. Quivi i sanitari gli riscontravano ferite guaribili in una decina di giorni. I danni subiti dall'autotreno, che era guidato dal ventisettenne Giulio Vittone, da Chivasso, non sono molto gravi.

Persi i soldi denunziò una rapina

La simulatrice si è avvelenata

La giovane donna che — come abbiamo già narrato — ha finto di essere stata rapinata di 300 mila lire, ha cercato di uccidersi con il veleno, ed è ora ricoverata all'ospedale.

Anna Scialdo di 30 anni, abitante in via Chatillon 53, aveva denunciato ieri alla P. S. borriera di Milano di essere stata aggredita nel suo alloggio da un uomo che vi era entrato con il pretesto di mostrarle alcune passe di stoffa.

Ad un tratto, secondo la deposizione della Scialdo, l'uomo estraeva una pistola e la puntava alla tempia del bambino di due anni, intimandole di consegnare tutti i denari. La donna gli dava allora una busta con 300 mila lire. Questo il racconto fatto alla polizia. Però più tardi, negli uffici della Squadra Mobile, essa confessava che la rapina non era che un'invenzione, architettata per nascondere al marito lo smarrimento della busta con il denaro. Veniva perciò denunciata a piede libero per simulazione di rapina. Disperata e sconvolta, la poveretta, non appena giunta a casa, ingeriva una forte dose di barbiturici per uccidersi. Fortunatamente, il marito se ne accorgeva e la faceva portare all'Astantoria Martini: qui i sanitari la giudicavano guaribile in pochi giorni.

Uccisa da un'auto

Un'automobile proveniente da Cuneo e diretta a Torino, guidata dall'impiegato Giuseppe Parodo, nel pressi di Carmagnola, ieri sera, verso le ore 21, investiva la sessantenne Stella Brignoni che, in bicicletta procedeva nello stesso senso. La poveretta travolta dalla macchina decedeva all'istante per la frattura della base cranica.

Nel salone de «La Stampa»

La mostra Messina si chiude questa sera

La grande mostra di 56 sculture e 47 disegni e incisioni di Francesco Messina, allestita nel salone de «La Stampa» ad iniziativa della «Fondazione Ines Vita» (che l'anno scorso assegnò al Messina il premio di un milione per la scultura italiana e del nostro concorso), chiude questa sera alle ore 23.

Tra le mostre personali d'artisti italiani tenutesi a Torino dopo la guerra, questa è stata la più frequentata. Migliaia di visitatori hanno ammirato la vitalità, l'energia, la grazia, la potente espressività che la scultura dell'illustre maestro a Roma, ha infuso nelle sue statue e nei suoi disegni, e ne hanno compiacimento di una rappresentazione plastica che sa unire il più alto rigore di stile con l'armonia del corpo umano; e ancora una volta l'arte di Francesco Messina ha acceso i desideri dei collezionisti.

Oggi la mostra sarà ancora aperta dalle 16 alle 19, e dalle 21 alle 23.

Echi di cronaca

DO you speak English? No? Perchè allora non iscrivervi prima dell'estate ad un corso individuale accelerato alla Berlitz, Santa Teresa 3, telefonando: 543076?

TAPPEZZERIE IN CARTA moderne, inalterabili sono in vendita anche in piccole partite a prezzi convenientissimi direttamente dalla Fabbrica di V. Mad. Cristina 18/f.

SETTIMANA DEL QUARTO. Novità estive. Sconto 30 %. De Vaquez, via Arsenale n. 21.

La Presidenza e la Direzione delle Officine Meccaniche Pocorelli Pinerolo si associano al dolore delle Cartiere Burgo per la repentina scomparsa del Signor

Sebastiano Sandri

ESTIVI CINEMA

DA OGGI NUOVI PREZZI FERIALI

LUX: PLATEA 300 - GALLERIA 350

ASTOR: POMERIGG. 300 - SERA 350

VITTORIA: PLATEA 250 - GALLERIA 310
Oltre agli occhiali Polaroid in vendita a L. 50

NEI GIORNI FESTIVI AUMENTO DI L. 50 COMPRENSIVO DEL SOVRAPREZZO PER IL SOCCORSO INVERNALE

BAULI
TUTTI I TIPI PREZZI DI FABBRICA

	cm. 90	cm. 100	cm. 110
Antitarme legno e lamiera Tipo America	L. 8.900	L. 9.700	L. 10.700
Legno e fibra con cerchi	L. 7.200	L. 7.700	L. 7.900
Tipo famiglia resistentissimo	L. 6.200	L. 6.600	L. 6.900

BACCHETTA TORINO P. Repubblica n. 3

Elleco ELETTROTECNICA COCIRIO & C. s.r.l.
RESISTENZE CORAZZATE: in tubo alettato, in tubo di rame, in tubo di acciaio inossidabile, in tubo di piombo, in patenga e forma a richiesta.
TORINO - VIA PETTINENGO, 10 - Telefono 290-301

LURISIA (Cuneo) Altitud. s. m. 555
STABILIMENTO IDROTERMALE
per la cura delle malattie del ricambio con le acque più radioattive del mondo
ALBERGO RADIUM con tutti i confort
APERTI DAL 15 MAGGIO
Informazioni: GENOVA: Via XX Settembre, 29 - CUNEO: Comm. Dotta - Telef. 3213
ACQUA OLIGOMINERALE SANTA BARBARA la più leggera e gradevole delle acque oligominerali da tavola
Informazioni: TORINO - VENTURI - Telefono 52-124

INOIRIZZI
LETTINI - CULLE CARROZZINE
Mobili per giardini e alberghi
SUCC. DITTA PORINO
Corso Vittorio Emanuele, 66
Telefono 43-403

MOBILI GAMBINO
CORSO G. CESARE, 77
Telefono 21-071

Provveditori ambito dal
SACCHI CUSTODIA in plastica indistruttibile
In tutte le misure e modelli - presso
G. POST - LINOLEUM
Via Garibaldi, 22 - Tel. 51-118
Via Milano, 14 - Telef. 51-006

MOBILI
Prima di fare i Vostri acquisti visitate l'UNVRAL, via Garibaldi 30
E' POSTO INTERESSE!

MACCHINE CUCIRE
MOSELETTI - MOTORINI
AGAGLIATE - GIOBERTI 1

MOBILI
dal 1830 i migliori da
TREVES
Via Monte Pietà 28, tel. 44-456

STRAGULA
Il più economico ed elegante
COPRI PAVIMENTO
per alloggi città campagna mare L. 750 il mq. presso
G. POST - LINOLEUM
Via Garibaldi, 22 - Tel. 51-118
Via Milano, 14 - Telef. 51-006

MOBILI ARTIGIANI
Corso Vittorio Emanuele 18
FACILITAZIONI

LAMPADARI
Via Bertola, 31

GRAMAGLIA
FOTOGRAFO D'ARTE
(PERITO ESPERTO)
Il Ritrattista che s'impone
Piazza Castello 9 ang. via Po
Telefono 50-057

Cura della celebre acqua
BOGNANCO
Fonte San Lorenzo
purgativa - cura fegato - stomaco - intestino - ALBERGO MILANO
apertura 1o giugno

germani scappino
GRANDE CONCORSO 1953
Metro-Goldwyn-Mayer
La fortuna, con molti milioni per Voi, attende fra gli articoli GERMANI SCAPPINO - Con un solo acquisto concorrerete a tutte le estrazioni

EMORROIDI VARICOSITA'
cura rapida per via orale con
VEGEMOR
Libera dal dolore, decongestiona, sana complicazioni, cicatrizza
LABORATORIO DEL CHINTON S.A.S. - TREVISO

INFORMITALIA
assicurazioni informazioni
indagine e ricerca ovunque
Via Don Minzoni, 14 - TORINO
Telefono 51-004
GRUNDIG CAVICCHIOLI TORINO

Il flusso del traffico non preoccupa chi si serve dell'ISTITUTO INFORMAZIONI
Guida Monaci
ROMA, via Francesco Crispi 12
Telef. 48-596, 48-799, 61-964

SPETTACOLI

Teatro ALFIERI
Da VENERDI' 21
NEGROFOLLIE DI NEW YORK
Prenotazioni presso i Saloni La Stampa e Gazzetta Popolo

VITTORIA
L'INDIANA BIANCA
in Warnercolor
con
Guy Madison e Frank Lovejoy

FRANK LLOYD
TERRORE a SHANGHAI
RUTH ROMAN - EDMUND O'BRIEN
DOMANI AL CINE LUX
FRANK LLOYD
TERRORE a SHANGHAI
RUTH ROMAN - EDMUND O'BRIEN

RABARBARO ZUCCA
l'aperitivo realmente efficace
RABARBARO S.p.A. MILANO VIA C. FARINI 6

PASSATEMPI

RIPORTO

E		IN		NI
	NO		GHI	
DI		TE		TE

Le sillabe segnate riportate nelle caselle vuote daranno, con le altre già scritte, una frase di F. Renard.

a - co - ci - i' - mat - nish - non to - tor - un

Soluzione del giuoco precedente:
Le erme silenti.
Di 7 lettere: Castore; Assalto; Collare; Artiaria.
Di 5 lettere: Eta; Leo.

Il figlio della camiciaia

Il bambino stava ritto in mezzo alla calle con le mani ficcate nelle tasche del corto soprabito. I pantaloni gli scendevano lunghi fin sopra alle scarpe troppo larghe per i suoi piedi. La piccola e minuta figura era alzata da un berretto a cono, lungo sulla testa, di lana azzurra. Sulla fronte bianca e alta gli ricadevano ciuffi di capelli ditini, leggeri, parevano senza colore, staccati dalla pelle trasparente. Ai lati della fronte due vene gli scendevano fino all'inizio delle sopracciglia e parevano rispecchiassero l'azzurro del berretto. Era serio, gli occhi bassi, immobile davanti all'uscio aperto di una trattoria.

Mi fermai davanti a lui aspettando si accorgesse di me: mi decisi e dirgli: «Buon giorno». Mi chinai su lui ripetendo: «Buon giorno». Ancora non mosse un muscolo del viso, non alzò gli occhi; solo le ciglia incredibilmente lunghe e scure, che parevano date ombre a tutto quel piccolo viso, ebbero un battito leggero. Mi chinai di più su lui, dissi ancora: «Buon giorno, perché non vuoi rispondermi?».

Cercai di sollevargli il viso prendendolo sotto al mento: se lo lasciò sollevare senza opporre resistenza; i suoi occhi grandi e scuri rimasero fissi, come non potesse vedermi.

«Allora, non vuoi dirmi buon giorno?».

Ancora non dette segno di avermi sentita. Diventando improvvisamente seria, e fino a quel momento gli avevo sorriso, gli domandai a bassa voce: «Sai dirmi dove abita la Norma?».

Non fece cenno di avermi udita: «Mi senti?».

Non rispose. Guardai intorno cercando aiuto. Dal fondo della trattoria venne sull'uscio un cameriere col tovagliolo posato sul braccio, e la sua piazza bianca apparve chiarissima nella penombra della calle, sotto il cielo di nuvole. Disse avvicinandosi al bambino: «Sandro, non vuoi parlare? Rispondi!». Ma il bambino non si mosse. Confidenziale il cameriere mi sorrise: «E' molto timido, parla poco».

«E' suo figlio?» gli domandai.

Mi rispose: «No, no. Lo conosco perché è sempre in calle quando non è ammalato. Ma è quasi sempre ammalato. Non parla quasi mai e non l'ho mai visto ridere».

Ancora cercando di incontrare il suo sguardo, sollevai la testa del bambino domandandogli: «Vuoi una caramella?».

Restai curva su lui con la caramella in mano ripetendo: «Lo vuoi?».

Fermo, gli occhi fissi pareva non sentisse. Disse il cameriere: «Sandro, avanti, prendi la caramella».

Gli levò le mani dalle tasche, vi mise la caramella. Restammo zitti. Con gesti lenti, attentissimi, il bambino la svolgeva dalla carta. Gli guardavo le mani. Non avevano nulla di infantile, colore della sua faccia, magrissime, con vibrazioni nervose che parevano esprimere qualche cosa di segreto che era al di là, al di fuori di lui. Mi davano un senso di rispetto e di soggezione. Come avesse sentito quello che provavo, il cameriere disse: «Lo curano come possono, ma dovrebbe essere ricoverato, credo. Sono i polmoni». Poi sbirciò sorridente, chinandosi sul bambino: «Sandro, metti in bocca la caramella».

Il bambino la ripiegava tra le dita, la guardava passandola da una mano all'altra come cercasse di conoscerla, e assaporarla con le dita bianchissime e sensibili.

«Ma ci vede?» domandai.

«Certo, ci vede benissimo» mi rispose il cameriere.

In quel momento il bambino ditolse gli occhi dalla caramella, li fissò su me. Restammo a guardarci per un momento: che cosa dicevano i suoi occhi seri? fissi e scuri che cosa vedevano sulla mia faccia? Si rischiararono sulla caramella, la mise in bocca lentamente e con gesto sicuro rinascose le mani in tasca: solo il pollice restava fuori, appoggiato sul bordo delle tasche, per reggersi così rigido. Le sue labbra rimasero ferme e chiuse come non avesse messo in bocca la caramella. Disse il cameriere: «Di' grazie alla signora».

Un ragazzone venne correndo dal fondo della calle; si fermò, rise con la faccia accesa strappando dalla testa di Sandro il berretto azzurro, lo agitò con la mano alta dicendo: «Di' grazie e levati il cappello». Subito rimettendoglielo in testa senza grazia: «Non vuol parlare, fa sempre così. Non si sarebbe mosso nemmeno se glielo portavo via, il berretto». Volse le spalle, sempre correndo, entrò in un uscio aperto sulla calle.

Dalla trattoria uscirà una vecchia grassa e con la pelle liscia. A passi dondolanti venne vicino a noi; con una strana gentilezza per la sua persona sformata e pesante, rimise a posto il berretto sulla testa del bambino, gli domandò: «Sandro, hai mangiato la pappa?».

Per la prima volta il bambino parve aver sentito, disse di sì con la testa e i suoi occhi guardavano la vecchia e la vedevano. Sulle labbra gli passò un lieve simulacro di sorriso.

«Bene» disse la vecchia e vicini con me che ti dà l'arancio».

Il bambino levò la mano dalla tasca, la porse alla vecchia che la strinse tra le sue e si rivolse a me: «Non è vero che non parli mai. Parla poco ma qualche volta parla. E' sempre stato ammalato da quando è nato». Dimenticandomi, rivolta al bambino: «Sandro, non vuoi parlare? Rispondi!». Ma il bambino non si mosse. Confidenziale il cameriere mi sorrise: «E' molto timido, parla poco».

«E' suo figlio?» gli domandai.

Mi rispose: «No, no. Lo conosco perché è sempre in calle quando non è ammalato. Ma è quasi sempre ammalato. Non parla quasi mai e non l'ho mai visto ridere».

Ancora cercando di incontrare il suo sguardo, sollevai la testa del bambino domandandogli: «Vuoi una caramella?».

Restai curva su lui con la caramella in mano ripetendo: «Lo vuoi?».

Fermo, gli occhi fissi pareva non sentisse. Disse il cameriere: «Sandro, avanti, prendi la caramella».

Gli levò le mani dalle tasche, vi mise la caramella. Restammo zitti. Con gesti lenti, attentissimi, il bambino la svolgeva dalla carta. Gli guardavo le mani. Non avevano nulla di infantile, colore della sua faccia, magrissime, con vibrazioni nervose che parevano esprimere qualche cosa di segreto che era al di là, al di fuori di lui. Mi davano un senso di rispetto e di soggezione. Come avesse sentito quello che provavo, il cameriere disse: «Lo curano come possono, ma dovrebbe essere ricoverato, credo. Sono i polmoni». Poi sbirciò sorridente, chinandosi sul bambino: «Sandro, metti in bocca la caramella».

Il bambino la ripiegava tra le dita, la guardava passandola da una mano all'altra come cercasse di conoscerla, e assaporarla con le dita bianchissime e sensibili.

«Ma ci vede?» domandai.

«Certo, ci vede benissimo» mi rispose il cameriere.

In quel momento il bambino ditolse gli occhi dalla caramella, li fissò su me. Restammo a guardarci per un momento: che cosa dicevano i suoi occhi seri? fissi e scuri che cosa vedevano sulla mia faccia? Si rischiararono sulla caramella, la mise in bocca lentamente e con gesto sicuro rinascose le mani in tasca: solo il pollice restava fuori, appoggiato sul bordo delle tasche, per reggersi così rigido. Le sue labbra rimasero ferme e chiuse come non avesse messo in bocca la caramella. Disse il cameriere: «Di' grazie alla signora».

Un ragazzone venne correndo dal fondo della calle; si fermò, rise con la faccia accesa strappando dalla testa di Sandro il berretto azzurro, lo agitò con la mano alta dicendo: «Di' grazie e levati il cappello». Subito rimettendoglielo in testa senza grazia: «Non vuol parlare, fa sempre così. Non si sarebbe mosso nemmeno se glielo portavo via, il berretto». Volse le spalle, sempre correndo, entrò in un uscio aperto sulla calle.

Dalla trattoria uscirà una vecchia grassa e con la pelle liscia. A passi dondolanti venne vicino a noi; con una strana gentilezza per la sua persona sformata e pesante, rimise a posto il berretto sulla testa del bambino, gli domandò: «Sandro, hai mangiato la pappa?».

Per la prima volta il bambino parve aver sentito, disse di sì con la testa e i suoi occhi guardavano la vecchia e la vedevano. Sulle labbra gli passò un lieve simulacro di sorriso.

«Bene» disse la vecchia e vieni

FIGURE E VICENDE DELLO SPORT

SUL CAMPO DI BERGAMO

Battuta la Juventus da un goal-fantasma

L'arbitro ed i segnalinee erano troppo distanti per giudicare se la palla avesse effettivamente varcato la linea - Gioco pratico dell'Atalanta

La pioggia insistente e violenta — quella stessa pioggia che ha contribuito, sull'autostrada, alla fine tragica di gente del nostro sport che accorreva al richiamo di una partita interessante — ha costituito la nota dominante della terzultima giornata del campionato. Una nota che ha dominato di prepotenza. Perchè contro l'acqua torrenziale non c'è nulla da fare, quando essa rende il campo impraticabile. Quando l'arbitro dichiara che la partita è giocabile, perchè la palla non galleggia, ma rimbalza, un po' o molto a capriccio ed a seconda di dove picchia, non rimbalza, non v'è che fare di necessità virtù. Adattarsi, sì, per adattarsi a scopo pratico, non prendere di punto le condizioni anormali di ambiente, ma cercare di sfruttarle, di farsene delle alleate, di volgerle a danno dell'avversario.

E' quello che ha fatto molto bene l'Atalanta sul suo campo domenica: è quello che, sullo stesso terreno, non ha fatto in modo alcuno la Juventus. I bianconeri avevano, in formazione, alcuni uomini, che per le condizioni eccezionali di quell'ambiente, proprio non erano forti. Vedani Ricagni, tutto giuoco minute; e che proviene da un paese dove quando piove non si giuoca. Vedani Muccinelli, il cui numero forte sta nel giuoco individuale, nell'insistenza a tenere la palla, nel lavoro di precisione, di cesello quasi, lungo ed estenuante. Altri ne aveva che, in un campo simile, una volta lavorarono a proposito, ed altri ancora che hanno le doti — fra cui il peso — per fare quanto va fatto. E' stata la squadra, considerata in blocco, che si è portata in modo malpratico, in aguazzo che ha voluto fare esclusivamente della tecnica colà dove andava fatta essenzialmente della tattica basata sulla natura del terreno.

L'Atalanta dal momento atlante conta nelle sue file elementi che si prestano a ferveni del genere di quelli su cui si è giuocato. Il danese Rasmussen è uno di questi. Un mezzo robusto che ha terreni leggeri, si vede poco, e che nella palude ci è costretto a volare. Annovazzi, l'ex-milanista ne è un altro. I tre terzini, Rota, Bernasconi e Corsini, non lo sarebbero nè come esperienza nè come peso e statura. Lo sono come temperamento. Bergamaschi quattro tutti tre, energumeni — come i loro conterranei sotto la neve — nella lotta contro le difficoltà di natura. Più la dura, e più loro tirano fuori di lasca risorse e più picchiano sodo. Per tutta la prima parte del primo tempo si è anche potuto avere l'impressione che fosse il caso, sotto la forma più gabbidesi del pallone, di incanalare il risultato in un senso invece che nell'altro. Perchè pur effettivamente ora stato nel caso dei pallari entrati in rete. Poi si è visto che c'era un nesso fra l'uno caso e l'altro che avveniva in campo, e che l'una squadra sfruttava le condizioni del terreno, e l'altra picchiava circamente contro di esse.

La rete controversa merita un cenno a sè. Perchè dovette essa deve venire definita come controversa. Noi ci guardiamo bene dal sentenziare, se il pallone, schizzando dalle mani del portiere e picchiando contro la facciata inferiore della traversa, sia andato al di là della linea o meno. Per giudicare di una questione di centimetri da una distanza di sessanta o più metri, se non si è proprio sulla linea bisognerebbe avere un occhio di Padre Eterno. Ed il critico è un uomo come gli altri. E dimostrano nulla più che spirito di partigianeria coloro che in episodi del genere dalla tribuna giurano e spergiurano che hanno visto con assoluta precisione. Solo le norme stesse del giuoco che riconoscono, in simili casi, la possibilità del dubbio. Ed esse dicono proprio al proposito che occorre «concedere il beneficio del dubbio alla squadra che si trova in situazione di difetto». L'arbitro era sulla tribuna al momento del tiro di Baiardo, pochè passi più avanti in direzione della porta. Fu colto di sorpresa, in posizione errata, perchè non è accettabile che un fatto di precisione stava per avvenire tanto lontano. Sia lui come il guardalinee si trovavano in piena diagonale quando dovettero giudicare di un fatto su cui solo si può decidere se si è in perfetta linea colla traiettoria della palla. Distanza enorme degli esseri soprannaturali per aver sentenziato a ragione e così sicuramente come hanno fatto. Ce ne sono pochi tanti, a questo mondo.

Questo, noi diciamo, perchè è così che va detta. In modo ugualmente franco, anche se può parere addirittura rude, aggiungiamo che l'episodio in questione non infirma il risultato della partita. L'Atalanta ha vinto perchè ha meritato di vincere. Ed ha meritato di vincere perchè ha giuocato meglio. Meglio, secondo quelle necessità della giornata e della ambiente di cui si è detto altrove. Se le si fosse data ragione nel caso della rete annullata, ed avesse finito alla pari, la Juventus si sarebbe trovata in diritto di sinceramente riconoscere di averla scampata bella. Forse su terreno secco, l'Atalanta non si sarebbe ugualmente bene. Nelle condizioni della giornata, essa ha impressionato per efficienza pratica. La vera sfortuna dei bianconeri è stata quella di incappare in un simile avversario su un terreno simile.

Vittorio Pozzo

* La squadra nazionale italiana di tennis si è qualificata ieri a Madrid, per i quarti di finale della Coppa Davis. I tennisti azzurri, dopo aver vinto i primi due singolari hanno ottenuto ieri il punto decisivo nel «doppio» nel quale i due «senatori» Cucelli e Marcello Del Bello hanno facilmente regolato gli spagnoli Ferrer e Bertroli per 6-2, 8-2, 6-7, 6-4. Oggi si disputano gli ultimi due singolari, che non potranno comunque mettere in pericolo il successo italiano.

La nuova direzione del Milan: da sinistra il presidente Andrea Rizzoli, ed i vice-presidenti Mirante Cassano e Temi Busini. La società rossonera ha già acquistato Schiaffino.

L'atalantino Rasmussen

Mentre i protagonisti si avvicinano a Palermo

Coppi e Defilippis presentano il Giro

Fausto: "Ho molte responsabilità e conquistare il sesto successo mi sembra difficile. Temo Koblet,, - Il ciclista torinese prevede una gara combattuta - Importanza dei traguardi volanti

«Organizzatori, atleti, giornalisti, carovana pubblicitaria, tutto il mondo coinvolto dal Giro d'Italia è in marcia per trasferimento verso Palermo. Le chiacchiere, le discussioni sono in libera uscita, del loro pigro rincorrersi sembrano puntare ad una specie di referendum. Brevetto di indovino in palio e chi, oggi, risponde giusto alla domanda: Chi sarà maglia rossa a Milano il 13 di giugno?

Coppi, il re dei favoriti, dice: Koblet, Defilippis altrettanto, sentenzia: Coppi. Abbiamo scelto di proporre Fausto e Nino; l'uno capocquadra per antonomasia, l'altro capocquadra giovanissimo, di recente promosso agli onori ed agli oneri dei galloni di comandante, e con il campionissimo ed il campionato abbiamo scambiato nei giorni scorsi quattro chiacchiere alla buona, senza pretese, quasi una tranquilla passeggiata a parole.

Precedono di riguardo «a Coppi. «Mi sta succedendo una faccenda strana, mi trovo letteralmente sommerso dagli impegni. Non solo da quelli siciliani piuttosto da quelli, diciamo così mondani. Devo pensare ad un sacco di cose, alla Giro mi capita tra capo e collo, senza che abbia avuto il tempo materiale di studiarmelo con calma».

«Ma se ti vedono maglia rossa fin dalla sera della prima tappa!».

«Già, già, con la prova a cronometro di Palermo, patrei andare forsela. Ma, a dirlo tra noi, ti sembra poi tanto intelligente l'orgoglio di voler subito al via, per conquistare il primato magari con un vantaggio di cinque secondi? Potrò cambiare idea, ma ho il presentimento che venerdì lascerò che si agitino gli altri».

«E dopo?».

«Dopo... Parliamo chiaro: mi sento perfettamente conscio che sono con il dovere di essere il protagonista! Ed è mio dovere non intendo sottrarmi. Non sono sicuro di vincere, però. Guarda Koblet, ad esempio: ha meno responsabilità, mette nel giuoco meno prestigio di me. Non che per lui il Giro debba esser facile, è meno difficile, ecco. Ugo ha maggiori possibilità di studiare la guardia. In ho vinto cinque volte, un sesto successo diventa problematico, con tanti avversari, tra i quali, prima o poi, salteranno fuori i giovani».

«Chi?».

«Defilippis, Colette, Contarno, penso bianco, se m'è permesso... Ed i traguardi volanti, dove li metti? Azioni di disturbo, il si potrebbe chiamare, ed ammesso la loro influenza, o meno che...».

«A meno che?».

«A meno che ci sia una forza (un atleta solo, o due o tre, in alleanza) che riesca a dominare subito ed in modo tale da spegnere ogni velleità. Ma escludo, escludo anche remotamente che questa forza ci sia: io, tanto per ricordarlo, ho trentaquattr'anni. Quindi credo che si avrà lotta. Anticoppi, coal per cambiare».

Sulla lotta è d'accordo anche Defilippis che, anzi, accentua i toni. «Tutti quanti salgono fanno l'effetto della dinamite! L'80 % dei partenti parteggeranno per la graduatoria dei traguardi volanti. Il pronostico diventa facile: una serie di fughe da toglierne il fiato, una dopo l'altra.

«Io lascio Palermo con l'intento di entrare in classifica generale, perchè, visto che è il primo anno che non capitato, qualche speranza di vittoria ce l'ho. Vedrò la prima due tappe e poi, se ogni cosa sarà andata a pennello, mi dedicherò anche alla raccolta nella vigna degli 11 milioni e rotti».

«Il tuo favorito chi è?».

«Coppi. E' più forte di Koblet e lo si vedrà soprattutto al fondo, quando il Giro vivrà le sue pagine decisive. Tra i pirenei ho fiducia di Monti, meno di Filippi. E cercherò di infilarmi qualche soddisfazione sul tipo di quella di Cuneo, l'anno passato. Ero tanto contento, che a momenti soffocavo di gioia. E vedrò di evitare le «colte» tipo Rimini, arrivato al traguardo senza sapere, mi hanno raccontato un palo d'ore dopo».

Gigi Boccacini

Troppi per Gardini dieci mesi di squalifica

Il campione italiano di tennis difeso dal padre avvocato - Merlo se l'è tolta con due mesi di sospensione

Milano, martedì sera.

Il «ribelle numero uno» del tennis italiano, che vanta anche il numero uno nella scala dei valori nazionali, non potrà gareggiare fino al 1° maggio 1955, dopo la squalifica di dieci mesi infliggli dall'apposita commissione della Federazione Italiana Tennis. Fino a quando non è uscito il comunicato ufficiale, Fausto Gardini ha sperato fermamente nella clemenza dei suoi giudici che, avrebbero potuto essere meno duri dopo il telegramma di ritrattazione e di pentimento di taluna dichiarazioni rilasciate dallo stesso Gardini non avessero tirato in causa l'autorità e la dignità dei dirigenti dello sport della racchetta.

Appunto per questo Fausto, ieri era apparso avvilito e sgomento, è stato consigliato dal padre, un vecchio e bonario avvocato milanese, a chiudere ermeticamente la bocca.

Al posto del figlio si è sfogato il padre: «Mi assicurano che dappertutto i campioni del tennis come quelli del calcio sono profumatamente pagati e certe divisioni, io che vivo fuori dello sport, davvero non riesco a capirle. Da cinque anni il sacrificio di Fausto, dedicatosi anima e corpo allo sport preferito, è anche il nostro sacrificio, e sul giudicare un gesto impulsivo si dovrebbe tener conto della realtà».

«Sul piano giuridico mi sembra poi che non regga la conclusione espressa dalla FIT nel suo verdetto circa le responsabilità: Fausto, che ha 24 anni, avrebbe influenzato Merlo che ne ha 26.

Ma la contraddizione è un po' nel sistema. Vi sono pugili professionisti che in realtà lavorano come il peso leggero Bolognesi che a Genova fa il meccanico e che giovedì scorso al Palazzo dello Sport sconfisse Schettino ai punti, come vi sono corridori professionisti che hanno un'attività predominante che non è quella agonistica. Invece i campioni di tennis che girano il mondo e si trasferiscono in Australia o negli Stati Uniti rimanendo lontani da casa parecchi mesi e dedicandosi esclusivamente e continuamente alle gare nazionali e internazionali sono classificati dilettanti.

Traboccante di amarezza e con il pensiero rivolto ai dieci mesi di forzata inerzia, Gardini si è limitato a dichiarare: «Quello che più mi ha addolorato in questa triste vicenda, è il tradimento dell'amico Merlo che ha fatto di tutto per riversare su di me ogni responsabilità. Anche su questo avremo agio di riparlare».

Leo Cattini

80 milioni ad Olson per battersi con Castellani

Il campione mondiale dei pesi medi Carl «Bobo» Olson ha firmato il contratto per mettere in palio il suo titolo, nel prossimo mese di agosto a San Francisco, contro l'italo-americano Rocky Castellani. Ad Olson è stata garantita una borsa di ben 125 mila dollari, pari a circa 80 milioni di lire.

Per l'incontro Italia-Ungheria

Senza Virgili la nazionale primavera

MONTECATINI, martedì sera.

Le nazionali «primavera» d'Italia e di Ungheria che domani si incontreranno allo stadio Comunale di Firenze, si trovano da ieri riunite nel «ritiro» di Montecatini. Fra i primi sono giunti i magiari, ai accompagnatori e i seguenti 13 giocatori: G. Kovesi, Kayan, Vlahovics, Szajka, Szoral, Benczes, Csermak, S. Kovacs, Kiss, Orosz, Fenjvesi, Farago, Magyar, Szoinor, Dodds, Csordas, Szabo, Mankos.

I primi undici scenderanno probabilmente in campo contro gli azzurri, gli altri resteranno di riserva. Gli ungheresi si trasferranno a Montecatini fino a domattina.

I giornali italiani sono giunti alle spicciolata ieri pomeriggio. Manca solo l'ultimo: Virgili, impossibilitato a rispondere all'appello in conseguenza dell'incidente occorsogli contro il Genoa. Le assicurazioni Brighenti II dell'Inter, convocato integralmente da Cocilier,

I giocatori a disposizione del D. T. sono comunque i seguenti: Buriani, Cumaschi, Zagatti, Turchi, Bernasconi, Invernizzi, Vitariello, Firicelli, Brighenti, Tortul, Soviori, Romano, Corsini, Maldini, Orzan, Carlini, Fasanin, Cudicini. Non è ancora stata decisa la formazione, ma si fa ragione di ritenere che la scelta del D. T. cadrà sui primi undici giocatori elencati.

Frossi e il Torino

Entro i prossimi giorni si chiarirà la posizione del dottor Frossi al Torino. L'industria nazionale presso la quale il dirigente tecnico granata lavora gli riserverebbe i permessi necessari.

Il dott. Frossi avrebbe pertanto deciso di dedicarsi completamente all'attività calcistica, chiedendo naturalmente alla direzione del Torino un nuovo ingaggio. E' facile prevedere che l'accordo verrà raggiunto facilmente, trattasi il dottor Frossi, ex-giocatore non andrebbe a buon fine potrà accettare la proposta fattagli dal Milan o dal Genoa.

Un colpo di carabina

VIII. — *Trovandosi a corto di denaro, nonostante sia comproprietario di una cava di caolino e di parecchi immobili, Carlo Barataud, detto «il bel Carlo», dasri noto negli ambienti sportivi e nei locali notturni di Limoges, ha cercato di svaligiare due negozianti di gioielli, portandoli di notte su una strada deserta, a bordo di una «Chenard». E' questa la macchina dell'autista Faure che egli ha assassinato nella stessa notte. Convocato dalla polizia, Barataud confessa il suo crimine a condizione che lo si lasci andare a casa per abbracciare sua madre e cambiarsi di biancheria. A casa egli trova l'amico dichiaratosene Bertrand Peynet (per il quale egli nutre un'amicizia particolare); in quello stesso momento l'avvocato della famiglia Barataud, Allegret, riceve una strana telefonata: «Siamo Barataud e Peynet, vogliamo morire insieme...».*

Nel pianerottolo del secondo piano, un'amica della famiglia Barataud, la signora Philippon, vede «il bel Carlo», uscire, solo, dalla stanza ove è posto il telefono. Egli chiude la porta dietro di sè, poi dice: «Sono lo stato d'arresto; recatevi, ve ne prego, da mio padre e da mia zia, e dite loro la cosa, ma giurate loro che non sono colpevole». Detto questo Barataud si slancia per la scala ove viene incrociato da un altro inquilino, ma Barataud lo evita, e scendendo le scale non si ferma al primo piano ove è la sua camera, ma arriva fino al pianterreno ove sono gli agenti che lo aspettano. «Quanto tempo mi accordate ancora?», chiede Barataud a Peyrelade. «Un quarto d'ora, bisogna che vi spieciate», risponde il guardiano della pace. Barataud risale al primo piano. Durante questo tempo l'avvocato Allegret sta telefonando, turbato e spaventato, al commissariato di polizia Gernolle: «Presto, presto! mio caro commissario, correte da Carlo Barataud, nella vecchia strada d'Aixe. Egli si vuole uccidere insieme al suo amico Bertrand Peynet. Mi ha telefonato or ora per comunicarmi la sua decisione e quella del suo amico. Per amor di Dio, affrettatevi; bisogna impedir loro di mettere in esecuzione un tale proposito!». Non sono passati dodici minuti da quando l'agente Peyrelade ha parlato per l'ultima volta a Barataud, quando il commissario Gernolle arriva, come un colpo di vento e grida agli agenti di guardia: «Basta, presto! Barataud sta per suicidarsi». Stupito, ma calmo, Peyrelade risponde placidamente: «Per ora, però, non l'ha ancora fatto». Ma di già Gernolle si è slanciato verso la scala, e Peyrelade e Boutet lo seguono. Proprio nel momento in cui i tre agenti raggiungono il pianerottolo del primo piano, dall'interno della camera di Barataud risuona un colpo di arma da fuoco. Gli agenti si appoggiano alla porta della camera che è chiusa e unendo i loro sforzi spingono e la fanno cedere. E lo spettacolo che si offre ai loro occhi li lascia per un attimo co-

L'autista scomparso

me interdetti, senza parola. Davanti a loro, in piedi, è lo stesso Barataud che imbraccia una carabina ancora fumante. Il suo atteggiamento è aggressivo; infatti, puntando l'arma contro gli intrusi, Barataud grida: «Non fate un passo avanti, altrimenti sparo!». Passato il primo momento di sorpresa, gli agenti si rendono conto di quanto è successo: in un angolo della camera essi scorgono Bertrand Peynet, affosciato, inanimato su di un lenzuolo, sul quale, come a lenta pioggia, cade sangue. Barataud, che ha ricaricato l'arma, ordina agli agenti di non muoversi, poi, rivolgendosi a Peyrelade, dice: «Ho ucciso Peynet perchè egli mi aveva rubato 3 milioni e mezzo. Ora sono in vostro potere, ma vi prego di non toccare il suo corpo, prima che io abbia scritto alcune lettere». Poi, sempre tenendo in mano la carabina, si siede al tavolo, ma, prima di scrivere, si alza e si dirige verso la finestra, la apre e spara un colpo in aria. Poi si siede nuovamente al tavolo per scrivere, ma seduto per scrivere, ohimè che tiene ancora in mano la penna. Il colpo dell'arma da fuoco deve averlo colto di sorpresa. Da un buco che il proiettile gli ha fatto nella testa cola un filo di sangue...

Segue: Suicidio a due, o assassinio?

I ANTUNNI COMMERC. L. 40 p.p.

CAMIONCINO 15 q. con sponda cerca lavoro anche mezza giornata. Telefonare 343-838, Torino. B5051

CUSCINETTI e altre grandi 5 x 16 x 8 - 6 x 12 x 7, prima scelta nuovi cartonati. Tel. 37-655 dalle 11 alle 14. L6033

PARAMONTI, parrucchi a mano, elettrici, vendita, riparazioni, noleggio. Telefonare 687-896. M3024

VENDESI balconiere, montacarichi, ingassamo costruzione, telaio porta finestre. Piazza Alberto 4, telef. 50-823. G3079

100.000 vendo impianto sollevatore, quasi nuovo. Telef. Torino 765-506. B1222

2 ARTIGIANATO L. 30 p.p.

ARTIGIANO affermato verniciatore a spruzzo e pittrice, esegue lavori per grossisti e articoli rigolamentari. Telefono 45.050, ilquido. Pensiero moderna. Mia 79. 11843

FABBRICAZIONE decalcomanie per circoli, trevetti, macchinario, utilmente. Via Bonia 7, Torino. P4856

OFFICINE meccaniche fate revisionare le vostre vecchie macchine; l'officina Ravera studia, progetta, costruisce per voi. Telefono 790-888. L7653

PARRUCCHIERI, parrucchieri, per le riparazioni e revisioni delle vostre macchine, rivolgetevi all'unica officina specializzata. Ditta Ravera cassetta 4241, SPI, Torino.

PIASTRELLATORI bravi cuciere, sacchi sorelle. Lavorazione lucidatura pavimenti. Telefonare 280-881. L7652

RADIO, televisori, elettrodomestici, Riparazioni. Ingegnere Tartaruti, piazza Cairoli, telef. 46-249. 9365

TENDA antimacchia brevettata a Spitfire è la materia plastica infrangibile, lavabile, bellissima, serica, elegante, posizionata e piazza subito direttamente. Via Lauro Rossi 35, telefono 29-535.

TRANCE meccaniche, stampi per materie plastiche esegue officina specializzata. Scrivere cassetta 4241, SPI, Torino.

3 SOC.CAP.MIL.AZIEN. L. 40 p.p.

A capitalista disposto finanziare officina meccanica offresi rappresentanza esclusiva articolo bene introducibili varia clientela e altra combinazione. Scrivere cassetta 4288, SPI, Torino. L7068

APPARE. Cedesi zona commerciale macelleria bovina e commestibile. Telefonare 524-879. L6943

APPARONE, causa partenza, vende pensione estremamente. Telefonare 370-830.

AFFITTASI zona artistica (Santa Rita) grande, arredamento completo. Richiedere referenze, cauzione. Scrivere cassetta 4162, SPI, Torino. L7830

ALBERGO, valle di Lanzo, cedesi. Scrivere cassetta 4043, SPI, Torino. B4888

ATTENZIONE cedesi attrezzatissimo panificio alimentari 30.000 giornaliere, ottima clientela. Arenaria 42. M3144

AVVIATISSIMA panetteria, pasticceria, cultivati 4-5 giornalieri, poca spesa, dilazione pagamento, vedo motivi inabilitari; volendo altro paese Piemonte redditizia, 3.000.000. Capelli, Vanchiglia 4, telefono 31-286. M4808

AVVIATISSIMO caffè trattoria, sale bigliardi, tabaccaio, alimentari, alcoolizzato, cede. Ferraro, Po 2, telefono 41-917.

AVVIATO parrucchiere signora cedesi buona condizioni causa salute. Tel. 778-901

CAUSA malattia cedesi avviata tornitoria zona Francia. Telef. 854-461.

CEDO pescheria avviata, via Gramsci 7, Settimo Vitt. L7400

CEDESI drogheria avviata zona Santa Rita; incasso trimestrale. Facilitazioni pagamento. Telefonare 45-696.

CENTRALISSIMO avviato negozio merceria bottoni cedesi causa emigrazione garanzia. Telef. 691-442. B4750

CEDESI subito garzetta salumeria, alloggio. Scrivere cassetta 4248, SPI, Torino.

DUE tecnici cercano finanziatore disposto anticipare fondi aprire officina lavorazione macchine. Serietà. Scrivere cassetta 4198, SPI, Torino.

ESPERIENTI meccanici, ottici, elettromeccanici, valvolaristi, pratiche locali, posto giovane Galletti, via Consolata 8. Esperienza, conoscenza lingua. Rivolgersi sicuri. 3175

IMPORTANTE azienda disponendo grande marca prodotti dietetici alimentari tratterebbe esclusiva ditta attività. Esclusivisti interessati Casella 25, SPI, via Pavia numero 9, Roma. 3760

IMPORTANTE centro provincia cedesi avviatissima cartoleria ingrosso, dettaglio. Scrivere cassetta 4147, SPI, Torino.

MACELLERIA ristrutturazione cedesi ottimo affare, solo motivi salute. 3 milioni 800.000. Corso Cairoli, tel. 858-750.

MACELLERIA incasso 250.000 mensili garantite, cedesi ottimo prezzo. Telefonare 44-488. 93607

NEGOZIO cede tutti bar gelateria, Sisal, lotteri. Incasso 30.000 giornaliere, alloggio 4 camere. Cernaia 36. 8169

OFFICINA meccanica ben attrezzata, cedesi causa decesso, eventualmente cambio con terreni o alloggio. Tel. 61-879.

PANETTERIA kg. 400 negozio 100 rivendite cedesi. Mauro, Bellezia, 7.

PICCOLA azienda produttiva tessuti adatto, largo guadagno, cerca socio e finanziatore per maggiore sviluppo. Scrivere cassetta 4070, SPI, Torino.

REALIZZANDO nuova moltiplico cede tintoria circostanti incasso quarantamila giornaliere costruzione. Scrivere cassetta 4247, SPI, Torino. L7597

TINTORIA lavanderia cedesi causa malattia. Telefonare 30-821. B3279

UFFICIO avviatissimo alla pubblico automobilistico mensilmente cerca socio apportante cinque milioni. Scrivere cassetta 4087, SPI, Torino. B4766

250.000 cedesi redditizio salone acconciature, grande vetro, condizionatore. Telefonare 823-646. B3117

4 CASE e TERRENI L. 40 p.p.

A basso prezzo vendiamo (corso Casale) 6000 mq. terreno, due case rustiche eventualmente frazionabile. Angiolo, via Nizza 9. 6897

A basso prezzo vendiamo, Mirafiori, alloggio 3 camere cucina, terrazzo. Facilitazioni pagamento. Donna, Garibaldi 38.

ABBIAMO alloggi occupati centrali in mila camere. Ben ubicate 21. Visite 15-16, pratissimo. 5693

ABBIAMO alloggi signorili blocchi, ascensori, 1-2 camere cucina tenno. Visite 17-19 corso Rosselli 99. 2300

ABBIAMO alloggi signorili blocchi due camere cucina accessori, terreno, corso Lecce 39, Nuovino Pilo 24. Visite 17-19. Affittasi 4 camere servizi libere ora quinto piano via Pomba 16, ascensore. Gaia, tel. 54-665. 1.7259

APPARTAMENTI camere vuote 6000-8000, camere servizi 12.000-16.000. Pattini, via Sacchi 5. 2717

AUTOTRASLOCHI Peynet, via Ricasoli 31. Telefonare 524-846. Garanzia. Prezzi modici. 6627

CERCASI camere indipendenti, eventualmente camponeri. Scrivere cassetta 6013, SPI, Torino. B4630

CEDO alloggio ammobiliato 3 camere servizi semicentrale, primo luglio. Scrivere cassetta 6019, SPI, Torino. B4861

CERCO camera cucina 14.000-16.000, frazionando, massima referenza. Telefonare 877-542. 3627

CERCO piccolo alloggetto vuoto camera cucina, comodità tramviaria. Tel. 896-142.

COSTRUTTORI, privati, affidatevi alloggi, abbiamo ottimi inquilini, compratori. Telef. 64-781. P6479

FABBRICATO signorile corso Vittorio 223 affittasi ultimi alloggi 4-5-7 camere, servizi. B4847

LIBERI 1° luglio affittasi Sospello 141 2 camere cucina cantina termosifone accessori acqua Dante, 2 camere cucina ingresso. Telefonare 35-501.

OPPORTUNI 4 camere in villetta, periferia S. Rita. Telef. 890-968. B4697

STI, tel. 46-845, affittiamo 1-2 camere servizi 14.000, 15.000, 17.000, 20.000, diverse zone, villetta 2 camere servizi giardino 16.000, cedesi 7000. 5418

VIGNAIOLI Microlactaria affittasi alloggio 2 camere cucina 17.000. Telef. 51-844. 45.000 mensili affittasi libero subito posto stabile alloggio signorile 3 camere stanzino cucina bagno doppi servizi e ingressi, pieno reddito adatto abitazione, medico, azienda. Telef. 779-909. 4299

7 LOCALI p. VILLEGG. L. 40 p.p.

CERCO Torinese affittasi villa ruota centrale. Scrivere cassetta 3166, SPI, Torino.

VARAZZE, proprietari mare, affittasi ville, appartamenti, camere, pensioni. Agenzia Taffino. 4066

8 ALB. e STAB. CLIM. L. 40 p.p.

ALASSIO Augusteo Nizza, l'elegante nuovo albergo. Grande terrazza sulla spiaggia. Telefono 48-70. 0677

RAMBINI benvenga giovanetti giovanetta sera Riviera Ligure. Rivolgersi Portofino, piazza Re Carlo 908, telefono 49-907.

BARDONECCHIA, Sportiduni Cortaccia giugno pensione hotel camera con bagno uso comune. 2236

ICEMARINA, Albergo «San Giorgio», sul mare, nuova costruzione, ogni confort, fino trattamento. 3764

RIMINI, Pensione Roma, sul mare, ogni comfort, prezzi modici. Interpellateci.

PUBBLICITA' ECONOMICA (Via S. Teresa N. 7)

Minimo 10 parole - Tasse 7 L. Di due linee, dello stesso ammonto una comparirà in un Numero dei lunedì, esso'ommento.

ABBIAMO locali adatti, laboratori, magazzini, negozi, uffici. Rivolgersi: Gaudenzio Ferrari, via Sant'Ambrogio 7, telefono 46-624. 10646

ACQUISTO da privato villetta 3-5 ambienti Torino cintorni cedesi intermediari. Delegatiare. Scrivere cassetta 6016, SPI, Torino. B4973

ACQUISTO negozi, muri, capitali, liberi occupati, luogo capitale. Telef. 543-814.

AFFARE Casa 10 camere, 4 alloggetti, scala marmo, giardinetti, terrazzo, reddito 550.000, centro Cavoretto, vendesi 8.500.000. Casadei, Gerbo 2. 3234

AFFARE Due camere completo, piano terreno, vendo, 8, Salvario; 600.000 compromesso. Agenzia Sacco, Andrea Doria 3.

ALLOGGETTI 2 camere servizi, vendonsi complessivamente 2.000.000. Corso Regina 204, Visite: lunedì, mercoledì, venerdì, dalle 17 alle 18. 4334

ALLOGGI deceroccasione ritiri abitazioni subito altri occupati buon reddito costruzione nuovissima e solida completa moderne vendesi via Spano 19. Telefonare 35-880, visite 16-18. 4.9789

ALLOGGI liberi subito 1-2 camere cucina ripostiglio, casa bellissima costruzione, 350.000 per camera. Visite 17-18, via Reiserio 7. 8715

ALLOGGI liberi subito 1-2-3-4-5 camere servizi, sono diversi, prezzi convenienti, vendonsi. Telefonare 44-488. 787

ALLOGGI occupati comprasi camera cucina servizi vendesi. Via Limaglia 84, visite 17-18, tel. 41-787. 1831

ALLOGGI 4-5 camere servizi occupati stabile civile costruzione, prezzi convenienti, vendonsi. C. Francia 103, Visite 16-17.

ALLOGGI 3 e più camere, anche doppi servizi, vendonsi casa in costruzione. Po 24. Telef. 882-456. 6-12, 13-17.

ALLOGGIO signorile libero ascesa 5 rami terzo bagno pavimentato zona Francia, vendo 2.850.000. Tratta Gazzo. Inserire, Rattazzi 13. 8716

ALLOGGIO 2 camere cucina, accessori, via Frejus 143, vendesi direttamente, 1.300.000-1.350.000. 8176

ALLOGGIO 2 camere servizi terrazzo cantina nuovo, vendo. Secondo 43.

ALLOGGIO 3 camere cucina libere vendesi corso Unione Sovietica, occasione. Telefonare 44-488. P4406

A prezzi modici vendiamo ultimi alloggetti liberi subito. Via Bologna 15. Visite feriali 16-17. L7238

(Continua a pag. 4)

ULTIME NOTIZIE

Scotland Yard alla caccia di un boy-scout

Sarebbe stato un ragazzo a pugnalare selvaggiamente Amy Lloyd - La vecchia non gli aveva voluto concedere un distintivo di merito

Dal nostro corrispondente

Londra, martedì sera.

Se le teorie che prevalgono attualmente a Scotland Yard corrispondono alla realtà dei fatti, l'omicidio commesso sabato scorso a Bournemouth costituisce uno dei più sorprendenti episodi degli annali del crimine: Amy Lloyd, la zitella sessantatreenne, sarebbe stata, infatti, selvaggiamente pugnalata da un ragazzo che si «adirò» (così pensa la polizia) perchè la donna non volle concedergli un distintivo del boy-scouts.

Almeno una persona — ritiene Scotland Yard — deve essere a conoscenza del crimine commesso dal ragazzo. Questa persona con parla e probabilmente sta aiutando il giovanissimo omicida a sfuggire alla caccia della polizia.

Amy Lloyd era un'anziana zitella che viveva da anni a Bournemouth, cittadina balneare; aveva una piccola rendita e la sua vita trascorreva serena e tranquilla. Miss Lloyd non era però inoperosa: ella occupava la carica di segretaria generale della locale associazione dei boy-scouts ed era nota a tutti per la passione e l'entusiasmo con cui, nonostante l'età, si dedicava a questo lavoro.

Sabato sera, Amy Lloyd era attesa verso le 23 da alcuni amici, i quali, vedendo che la donna ritardava, si recarono preoccupati alla sua abitazione, per vedere se la fosse accaduto qualcosa di grave.

Ciò che videro, giunti di fronte alla porta, li lasciò inorriditi. Amy Lloyd giaceva sulla soglia di casa in un lago di sangue; il suo corpo era straziato da innumerevoli ferite.

Le immediate indagini della polizia e dei medici stabilirono i seguenti fatti: 1) Amy Lloyd era stata assassinata circa un'ora prima dell'arrivo dei suoi amici; verso le 22.30; 2) la morte era stata provocata da venti pugnalate, inferte quasi tutte alla testa e al torace; 3) non si trattava di crimine a scopo di rapina, poichè nulla era stato asportato.

Il giorno dopo, domenica, si portarono sul posto gli esperti di Scotland Yard, i quali dedicarono la loro attenzione alle numerose ferite; furono fatti esami necroscopici, furono consultati periti in armi bianche, e infine si giunse alla seguente conclusione: con ottanta probabilità su cento, l'arma assassina è uno di quei coltelli (simili a robusti temperini) in dotazione ai boy-scouts.

Quale strada abbiano seguito le indagini nelle ore successive ancora non si sa; è certo, però, che dopo avere interrogato decine di persone e di boy-scouts di tutte le età, Scotland Yard è oggi convinta che la storia di questo atroce crimine sia più o meno la seguente: nel pomeriggio di sabato si erano svolte a Bournemouth gare di nuoto fra i boy-scouts locali e al termine della manifestazione Amy Lloyd aveva consegnato dei distintivi a quei boy-scouts che negli ultimi mesi avevano dato migliori prove. Fra i «decorati» non venne però incluso un robusto boy-scouts diciassettenne, il quale, «imbestialito», non seppe, qualche ora più tardi, a recarsi alla casa della Lloyd, per chiederle con aggressività l'ambito distintivo.

Per nulla intimorita, Amy Lloyd, rimanendo sulla soglia della sua abitazione, respinse seccamente la sciocca richiesta, e fu allora che qualcosa esplose nell'offuscato cervello del ragazzo. Fulmineamente egli estrasse il suo coltello, si avventò sulla donna e la colpì fino a quando la sua furia sanguinaria non fu soddisfatta. Subito dopo fuggì.

Questa sarebbe, dunque, la ricostruzione del crimine, secondo Scotland Yard. Naturalmente è soltanto una congettura.

Abbiamo detto che la polizia ritiene che una o più persone (probabilmente i genitori) stiano ora assistendo il ragazzo. Su quale elemento poggia questa convinzione? L'omicida, si dice, quando fuggì dal luogo del delitto, era coperto di sangue dalla testa ai piedi e qualcuno dovette certo accorgersi di questo stato: forse fu un amico, più verosimilmente i genitori. Qualcuno, insomma, sa e tace: forse per timore, forse per paura di morire come la povera miss Lloyd.

Mario Ciriello

La celebre artista di canto parigina Emma Tessa vedova Cottone, in arte Emma Veda (qui fotografata al tempo dei suoi maggiori successi), è stata derubata nella sua casa di Milano ove si è stabilita da anni, di una somma di denaro e di gioielli per il valore di due milioni di lire

Piove da cinque giorni

Una frana minaccia tre case presso Saluzzo

Ostruita la strada da Ovada a Rossiglione al km. 26 - Il Po stamane alla diga di Casale è sceso di quasi mezzo metro

Cuneo, martedì sera.

Il maltempo continua ad imperversare su tutto il Cuneese. Oggi è il quinto giorno di pioggia e stamane piove a dirotto. La temperatura si è notevolmente abbassata; è in città fa freddo.

Si apprende che una frana di considerevoli dimensioni è già tende ad allargarsi minaccia le abitazioni della famiglia Francesco Derbino, Battista Ghigo e Giuseppe Gennaro, site sulla strada provinciale Saluzzo-Pagno, a monte della Villa Pace. Detta frana, già formatasi un mese fa a causa delle piogge di allora, con le nuove piogge ha ripreso il suo lento assestamento verso valle.

Un funzionario del Genio Civile si è recato ieri sul posto per urgenti provvedimenti. Non è da escludersi che le tre case siano fatte evacuare. Ripara dalla provincia non vengono segnalati straripamenti di una certa importanza.

La pioggia continua pure a cadere da più giorni in territorio di Alessandria. E' caduta una frana sulla strada del Bassello, verso il confine tra la provincia di Alessandria e quella di Savona. Sul posto si è recato l'ingegnere capo dell'ufficio provinciale di Alessandria per dirigere i lavori di sgombero. I corsi d'acqua dell'Alessandrino sono notevolmente ingrossati.

Le condizioni atmosferiche nel Casalese, che nel pomeriggio di ieri parevano volte a un miglioramento, stanotte hanno peggiorato. La pioggia ha provocato a Virgilio Monferrato una frana all'ingresso del paese, senza tuttavia causare disgrazie alle persone. Il livello del Po, che alla diga di Casale aveva raggiunto un metro e sessanta centimetri oltre il normale, è però sceso stamane di quasi mezzo metro. Parimenti diminuiscono le acque che erano dilagate nelle zone basshive di Camino e di Pontestura.

Per quest'ultima località, c'è finalmente una buona notizia. Il ministro dei Lavori Pubblici, on. Romita, ha dato ora assicurazione che «nel programma di opere idrauliche da eseguire nell'esercizio 1954-55 sono state comprese quelle di completamento della difesa della sponda destra del Po a Pontestura e le relative perizie saranno tra breve trasmesse dal Genio Civile al Provveditore alle opere pubbliche di Torino».

Da Ovada si apprende che sulla strada Ovada-Rossiglione, all'altezza del km. 26 della statale Acqui-Genova, massi di roccia hanno ostruito in parte la strada; poichè altri massi minacciano di cadere il traffico è presentemente pericoloso. Il livello del fiume Orba, Bormida e Stura è aumentato di oltre 50 cm.

Nel Vercellese il livello delle acque del fiume Sesia è salito notevolmente, ma per ora non desta preoccupazioni, nè nel pomeriggio si era avuta una brave schiarita, ma poi il cielo si è ricoperto ed è ripreso a piovere. Fino alle 9 di stamane sono complessivamente settantotto ore che piove a Vercelli e nelle campagne.

Gli italiani al «K 2» ostacolati dal maltempo

SKARDU, martedì sera.

La spedizione italiana alla cima «K 2» sta lottando contro il tempo avverso. Se le condizioni atmosferiche non miglioreranno, è possibilità per gli scalatori italiani di avvicinarsi alla cima saranno seriamente compromesse.

Un dispaccio in data 3 maggio portato oggi a Skardu da un corriere, dà notizia di quanto sopra e precisa che gli alpinisti italiani sono gravemente ostacolati nella loro marcia da venti freddi e da pioggia.

Al processo Brusasco-"Il progresso,,

La requisitoria del P. M.

Il magistrato ha chiesto che l'imputato Polidoro sia condannato a 19 mesi di reclusione e a 120 mila lire di multa

Alessandria, martedì sera.

Esaurita la prova testimoniale, nel processo per diffamazione intentato, davanti al Tribunale di Alessandria, dall'on. Brusasco contro il gerente responsabile Carlo Polidoro del settimanale «Il Progresso», organo della federazione comunista locale, ha preso stamane la parola il patrono della Parte Civile, avv. avv. Piola. L'oratore ha dimostrato come l'imputato non sia riuscito a provare alcuna prova a conferma dei due articoli incriminati, recanti accuse ritenute gravemente diffamatorie e lesive all'onore e alla reputazione dell'on. Brusasco.

L'avv. Piola ha concluso invocando dal Tribunale che sia affermata la responsabilità dell'imputato Polidoro, e chiedendo che sia condannato penalmente, a termini di legge, nonchè al risarcimento dei danni verso la parte lesa nella somma di una lira.

Ha preso poi la parola il P. M. dott. Mazzoni, che ha rilevato gli articoli che contengono le espressioni diffamatorie.

Il P. M. dopo avere rilevato come il Polidoro abbia agito deliberatamente in un'azione continuata, ha chiesto che l'imputato venga condannato ad un anno e un mese di reclusione e lire 120 mila di multa.

La situazione dell'Indocina esaminata a Ginevra

Il gen. Navarre sostituito perchè «troppo pessimista»?

Dopo la caduta di Dien Bien Phu, il comandante supremo francese a Saigon sarebbe diventato "emotivo,, - La Conferenza asiatica discute l'armistizio indocinese

Nostro servizio particolare

Ginevra, martedì sera.

Abbiamo avuto ieri la prima delle sedute segrete sull'Indocina. E' durata tre ore ed un quarto esatte. Sui suoi risultati, fino al momento in cui scriviamo, il segreto è ben mantenuto. Ma la cronaca e le indiscrezioni sui propositi delle varie delegazioni, giovano a porla nella giusta prospettiva e forse anche a capire quel che è stata una parte del dibattito.

Stati Uniti e Francia hanno denunciato le violazioni commesse dai Viet-Minh comunista della tregua per lo sgombero dei feriti di Dien Bien Phu. La due nazioni occidentali hanno lamentato che, in violazione degli accordi presi la settimana scorsa, i comandi comunisti si rifiutino di rimpatriare i feriti indigeni, attuando così quelle discriminazioni di razza e nazionalità, che furono espressamente escluse dall'accordo per lo sgombero dei feriti.

Nello stesso tempo, la rappresentanza diplomatica statunitense a Ginevra ha compiuto le mosse preliminari per bloccare la partecipazione comunista a qualsiasi commissione di controllo, che potesse essere costituita per sorvegliare l'armistizio indocinese. A tale scopo essa ha pubblicato una lettera dei membri svedesi e svizzeri della commissione neutra di sorveglianza dell'armistizio coreano, in cui è detto che gli sforzi della commissione per funzionare efficacemente sono stati frustrati dalla ostile ostruzionistica dei suoi membri polacco e cecoslovacco in perfetta collusione con le autorità comuniste nord-coreane. Tutto ciò ha impedito alla commissione di sorvegliare di accertare l'entità dell'afflusso di armi e materiali militari nella Corea del Nord.

La lettera è importante perchè ha riciclato che il comando delle Nazioni Unite ha ridotto le informazioni sulle forniture alleate nella Corea del Sud, in conseguenza dell'atteggiamento comunista. Ora, constatato tale esperienza in Corea, gli Stati Uniti intendono essere intransigenti sul punto che qualsiasi commissione di neutri, per poter funzionare con soddisfazione di tutti, deve escludere dei rappresentanti comunisti.

Si sono anche avuti lunghi colloqui tra il ministro degli Esteri francese Bidault ed il suo sottosegretario Maurice Schuman, giunto appositamente a Ginevra. Essi hanno parlato dell'opinione del Gabinetto di Parigi sull'opportunità che il capo di stato maggiore delle forze armate francesi, generale Paul Ely si rechi a Washington, dopo il suo viaggio in Indocina. Quanto alla missione del generale Ely in Indocina, si è accentuata oggi la possibilità che essa porti alla sostituzione del generale Henri Navarre, nel comando supremo franco-indigeno in quel Paese. Secondo informazioni pervenute a più di una delegazione occidentale a Ginevra, Navarre è diventato pessimista ed assai emotivo, dopo la caduta di Dien Bien Phu; pensa di non poter salvare la zona del delta del Fiume Rosso se gli Stati Uniti non interverranno direttamente nella guerra indocinese.

Da fonte autorevole ci è stato fatto osservare che le truppe alle sue dipendenze sono di entità numerica doppia di quelle del nemico. E perchè Navarre dispone anche di una completa supremazia aerea, gli esperti militari americani considerano ingiustificato il suo disfattismo.

In seno alla delegazione francese si ammette ormai la possibilità che siano inviate due divisioni metropolitane complete in Indocina, e sembra certo che il gen. Ely a Washington chiederà agli Stati Uniti che prendano il posto delle sue unità nell'organizzazione difensiva dell'Europa occidentale. Negli stessi ambienti francesi si ventila la possibilità che gli Stati Uniti inviino una o due divisioni in Europa, ma supponiamo per certo che il Governo francese non ha ancora sollevato ufficialmente la questione con quello americano.

Piuttosto, ai fini del nuovo dispositivo di difesa asiatico, si deve sottolineare la comunicazione che Bao Dai, capo dello Stato del Vietnam ha fatto al sottosegretario americano Bedell Smith, e cioè che il Viet Nam è pronto a prendere in esame la sua associazione, al fianco della Francia, ad un'alleanza dell'Asia sud-orientale — a condizione che il Vietnam ottenga l'indipendenza «piena» in seno all'Unione francese.

Kingsbury Smith

La colonna dei ciechi ha raggiunto Montecitorio

Un episodio di solidarietà umana a Viterbo

Roma, martedì sera.

Dopo otto giorni di faticoso cammino la marcia dei ciechi civili sta per concludersi. Essi stanno compiendo a piedi gli ultimi chilometri che ancora li separano da Montecitorio, mèta del loro viaggio. Al centinaio venuti da Firenze, altri se ne sono aggiunti stamane sul pianale di Ponte Milvio: un centinaio di ciechi giunti dall'Emilia, 60 dall'Umbria, 8 dalla Lucania, 120 dalla Puglie e 40 dal Piemonte, oltre a un'ottantina di romani e ad alcune centinaia giunti da altre città.

In tutto un migliaio di infelici che si apprestano a elevare la loro allarmata protesta dinanzi alla Camera dei Deputati. E' probabile che una loro rappresentanza venga ricevuta dal presidente on. Gronchi, al quale i ciechi esporranno il desiderio che si giunga al più presto all'approvazione della proposta di legge presentata dal deputato socialista on. Piasentini, perchè lo Stato elevi a quindicimila lire mensili la pensione in loro favore e che attualmente è di sole quattromila lire. Nel pomeriggio essi sperano inoltre di essere ricevuti dal presidente del Consiglio, on. Scelba. I loro rappresentanti saranno accompagnati dal presid. nazionale Bentivoglio.

La colonna dei 130 ciechi civili partiti il 10 maggio da Firenze per compiere a piedi gli oltre 200 chilometri che dividono la città toscana dalla capitale, erano giunti ieri sera a Viterbo. Le loro condizioni fisiche erano così precarie che sarebbe stato oltremodo doloroso e forse pericoloso farli proseguire ancora a piedi. Alcuni enti e alcuni privati riuscivano a convincere i «marciatori» a terminare in treno il loro viaggio. Avrebbero pensato essi a fornire i denari per i biglietti. Alle 10,35 la colonna è giunta alla stazione di La Storta, una piccola borgata a circa 12 chilometri da Roma. Sembrava che da qui i ciechi volessero riprendere la loro marcia a piedi; ma infine hanno preferito proseguire ancora fino alla stazione di Monte Mario. A bordo di alcuni autopullman essi sono stati condotti al pianale di Ponte Milvio, ove già attendevano le altre delegazioni giunte da ogni parte d'Italia.

Poco prima di mezzogiorno la colonna si metteva in cammino per raggiungere Montecitorio.

La Pontificia Opera di assistenza ha già disposto che i ciechi civili possano consumare il pranzo al ristorante dell'ECA: ma appena giunti a Roma essi hanno fatto sapere che non mangeranno finchè non verranno risolti i loro problemi.

Dal nostro corrispondente

Milano, martedì sera.

La Compagnia del *Teatro delle novità*, diretta da Enzo Ferrieri e Bindo Missiroli, ha rappresentato ieri sera, al teatro di via Manzoni, *American blues* di Tennessee Williams, frammenti scenici che l'autore di *Zoo di vetro*, di *Un tram che si chiama Desiderio* non poteva non fare conoscere ai milanesi che tanto applaudirono quei suoi due drammi.

American blues si compone di *Questo luogo è proibito* — un raccontino scenico, un passatempo senza eccessive presunzioni — di *Auto-da-fé*, qualche cosa meno del precedente, e di due commediole: *La lunga permanenza interrotta* e *Ritratto di donna*, di cui metto conto di riferire.

La prima di queste due commediole è ambientata nei tipici luoghi delle piantazioni bagnate dal grande fiume: il Mississippi è il vero titanico protagonista; sono infatti le sue acque e la sua storia leggendaria di pionieri a creare l'atmosfera del dramma.

Nella casa di Archie Lee e di sua moglie è venuta a vivere zia Rosa, la cuoca e sguattera che conosce tre generazioni dei Lee. Messa fuori di casa come un cencio usato, da alcuni membri di questa vasta famiglia di piantatori, è accolta da Archie Lee e da Baby Doll ora nella valle del Mississippi.

RAPPRESENTAZIONI TEATRALI

Diseredati ed infelici sulle rive del Mississippi

«American blues», dramma in quattro tempi di Tennessee Williams

sua moglie. Ha 65 anni, la vecchia serva. E a questa età ci si ammala e si muore. Tanto i malanni quanto i funerali costano, e zia Rosa, sballottata da un Lee all'altro, li capitata da Archie e pare vi si sia insediata da padrona. Non domina con l'autorità e la prepotenza di certa serva-padrone care a tutta una tradizione teatrale non soltanto americana; vi campeggia e vi s'impone per i suoi 65 anni e per una umiltà che intenerisce; perchè i suoi occhi supplici, la sua voce dolce, i suoi ricordi limpidi, tutto quel che sa, insomma, e che ha visto dei Lee inquieve rispetto, inducono alla pietà. E poi, dietro codesta vecchia stanca, c'è la spietata solitudine della disperazione, il Moloch della strada, l'incubo del desolato squallore dell'ospizio che non sono per Rosa che ha la vita di casa nel sangue, e ha visto nascere tutti i Lee, che vivono ora nella valle del Mississippi.

I personaggi della vicenda non sono soltanto questi tre, cioè Archie Lee, sua moglie e la serva Rosa: c'è anche, come dicevo, il Mississippi, il grande fiume che anzi, qui, ci fa la parte di prim'attore. Invisibile, ma imanente. E più ancora, c'è il vento della sterminata pianura che il fiume bagna: il vento indiavolato che aradisce e disperde querce secolari e case, «sbudellando la natura» come un pugnale dalle mille lame.

Così, mentre Rosa tira avanti quello scorcio di vita a dispetto di tutti, cucinando la carne, pulendo le verdure, preparando i pranzi, spazzando la casa, ma anche cogliendo rose nel giardino di Archie Lee e trasformando ogni domenica quella casa in una serra odorosa e leggiadra, per nulla preoccupata del sordo brontolio di una specie di tuono che rumoreggia nell'animo amletico dei padroni, di null'altro pensosi che di tirare a loro volta un calcio alla vecchia serva «che non serve più», al tavolo il vento impetuoso del Mississippi, che divelle e si porta via, come fuscelli, annose piante che pesano tonnellate. Figurarsi se quel vento non riesce a stroncare il sacchetto di pelle pieno d'ossa che è ormai la vecchia zia Rosa, e portarla lontano, a rinsecchire, come lo smilzo e fragile rosaio che invece la vecchia vorrebbe salvare dall'impeto distruttore delle liane devastatrici.

Nessuno più la vuole, povera zia Rosa: la vorranno forse il cielo e Iddio. E sarà il vento a portargliela.

L'altra commediola è meno patetica e meno espressionistica: è uno studio psicologico, con qual tanto di filosofia spicciola che Tennessee dimostra di saper usare così bene anche per il teatro, in *Estate e fumo*: è la storiella amara e allucinante di una povera pazza, la signorina Collins, uscita di senno perchè l'uomo che amava l'ha piantata e ha sposato un'altra. Vive sola e docile nella sua quieta follia; e dal giorno dell'abbandono tutto è rimasto tale e quale intorno a lei: tutto s'è fermato, tutto silenzioso come il suo cervello. La signorina Collins inaridisce, oggi, equallidamente, pregando in mezzo alla polvere e alle ragnatele del suo profondo abbandono.

Ma ecco che un giorno la placida pazzia della signorina Collins si accende e divampa: ella vede, nella sua allucinazione tragica e penosa, il fidanzato che torna e le parla. E' entrato dalla finestra per sorprenderla e per prenderla. Il violento abuso di lei, infatti; e la sua fragilità non può opporre resistenza all'uomo. La piccola donna grida, invoca aiuto, e quando, finalmente, accorrono il portiere e il ragazzo dell'ascensore, è per farla portare al manicomio.

Al medico e all'infermiera la signorina Collins confiderà poi il suo segreto. Dirà che sarà mamma; ma non altro, la brutalità di quell'uomo le ha lasciato la speranza di un conforto nuovo e perenne. Avrà dei bambini — dice nel suo vaneggiante sgomento — come ha sempre sognato.

Tutti gli interpreti hanno dato vita a uno spettacolo di rara perfezione artistica. Molti gli applausi.

ellecì

COMUNICATO

UN SUPERCARBURANTE AL PREZZO DI UNA BENZINA NORMALE

Presso tutti i distributori AGIP dell'Italia Settentrionale è in vendita la nuova **BENZINA BOA-08 a elevatissimo numero di ottano 84-86 R. M.**

ALTE PRESTAZIONI CON MACCHINE DI SERIE

Ogni motore richiede carburanti con un appropriato numero di ottano onde raggiungere il massimo rendimento.
Per la quasi totalità delle automobili italiane di serie sono necessarie benzine con un numero di ottano compreso fra 84 e 86 R.M.
Automobilisti, solo l'AGIP è in grado di offrirvi questo prodotto, che contiene anche il famoso additivo 08.
Automobilisti, provate la BENZINA DI ALTA QUALITA', LA BENZINA DELLA VELOCITA' E DEL RISPARMIO BOA-08 e potrete pretendere dal vostro motore, senza forzarlo, prestazioni mai ottenute fino ad ora.

AUTOMOBILISTI controllate i consumi
Vi convincerete!

OGGI E DOMANI ALLA RADIO

MARTEDI' 18 MAGGIO

PROGRAMMA NAZIONALE (Torino I, m. 467,1). — Ore 12: Giornale - 13,15: Album musicale - 14: Giornale - 14,15-16,30: Arti plastiche e figurative e cronache del teatro lirico.

Ore 16,30: Le orchestre degli altri - 16,45: Lezione di lingua inglese - 17: Dalle Segretarie e la sua gestione - 17,30: Rapsodia di: e La Voce dell'America» - 18: Orchestra diretta da Carlo Savina - 18,30: «Quando nostro tempo», Aspetti, costumi e tendenze d'oggi in ogni paese - 18,45: Pomeriggio musicale - 19,45: La voce dei lavoratori - 20: Musica leggera - 20,30: Giornale sport - 21: Musica da passerella.

Ore 21,05: «L'uomo sconosciuto», Tre atti di Paul Hilson. Traduzione di Fabio Borrelli. Compagnia di prosa di Milano. Regia di Claudio Fino - 22,35: La bacchetta d'oro - 23,15: Oggi al Parlamento - Giornale - Musica da ballo - 24: Ultime notizie.

SECONDO PROGRAMMA (Torino II, m. 397,2, Torino m. 2 II, Alessandria Stella Cuneo m. 480,1). — Ore 18: Angolini e altri strumenti - 19,30: Giornale - Giuoco e flash giuoco - 14: Il corrispondente - Orchestra diretta da Armando Fragna - 14,30: Schermi e ribalte: La voce di Rudy Salvatore.

Ore 15: Giornale: Le grazie del jazz - 15,30: Orchestra diretta da Carlo Savina - 16: «Terza pagina». (Inviato d'eccezione d'oggi - Il mio primo concerto: Ornella Vanoni Santoliquido - Un libro per voi) - 17: «Concerto di musica operistica», Ritratto da Pietro Argento con le partiture (dal soprano Rina Stabilini e del basso Giorgio Tozzi - 18: Giornale: Buon ascolto e qual consumo) Argento vivo - 18,30: Radiosfera - 19: «Classe unica», Giuseppe Mosolenti: Corso di biologia (Undicesima lezione). Franco Valsecchi: Storia del Risorgimento (Seconda lezione) - 19,45: Orchestra diretta da P. Ferrari - 20: Radiosera - 20,30: Motivi in passerella.

Ore 20,30: Jan Bedlini, Mimì Aragnolero e Lello Lombardi presentano «Il motivo in cassetta», Parlata musicale con strafalcioni e pernacchi, Partecipano Rita Pavone, Paolo Bacilieri ed Emilio Petacci - 21,30: «Telescopio». Quasi giornale dei lavoratori.

Ore 22: «I concerti del secondo programma», Strawinsky: 1) L'uccello di fuoco, suite dal balletto; 2) Petrouch, scene burlesche in quattro quadri; 3) Scherzo alla russa. Dirige l'Autore, Orchestra sinfonica di Roma - 23-23,50: Giornale sportivo (ultimi).

TERZO PROGRAMMA (Torino III, m. 219,5, Torino m. 1). — Ore 19: Corso di letteratura inglese - 19,30: Pagine inedite di scrittori contemporanei: Ugo Ojetti: «Lezione economica» - 20,15: C. F. Escobedi: Concerto per viola e orchestra; F. J. Haydn: Sinfonia n. 103 (dal rullo di tamburi) - 21: Il Giornale del Terzo - 21,20: Igor Strawinsky: Settimino, per clarinetto, corno, fagotto, pianoforte, violino, viola e violoncello - 21,45: Per il centenario della proclamazione del dogma dell'Immacolata: «La rappresentazione di Maria ai piedi della Croce», Conversazione di Massimo Bernardi - 22: L'opera strumentale da camera di Brahms. Presentazione di Massimo Mila: a) Trio in la minore op. 114; b) Quintetto in si bemolle maggiore op. 115 - 23,05: «Le Riviste». a cura di Dino Falconi (Gazzoli: Gatti carnascialeschi del Rinascimento.

ROMA II (m. 343). — Dalle ore 13,45 alle ore 21 «Notiziario dall'Italia e: Programmi musicali e varietà».

TELEVISIONE. — Ore 17,30: Programma per i ragazzi: a) «Arte e artigiana to in Val Gardena». Corrispondenza; b) Le avventure di Gene Autry. Telefilm. Terzo episodio: «Mani in alto»; c) Itinerario francescano. Cortometraggio - 20,45: Telegiornale - 21: «Piccolo caffè a». (Divagazioni musicali) - 21,30: «Dora Lazzo di Rocco a». Film di Riccardo Freda. Interpreti: Gino Cervi, Annelise Uhlig, Carlo Ninchi, Guido Celano, Paolo Stoppa, Giovanni Grasso, Rosa Bilotti - 22: Replica telegiornale.

MERCOLEDI' 19 MAGGIO

PROGRAMMA NAZIONALE. — Ore 11,30: Hot jazz - 12,15: Complesso Coll - 12,30: Album musicale - 13: Musiche rotali - 13,30: Parigi si parla - 13: Orchestra Fragna - 13,45: I dischi Cetra e Columbia - 13,15: Orchestra Angelini - 15: Orchestra Cergoli - 21,05: «Circolo di Bergerac». Opera di Francis Allyson.

SECONDO PROGRAMMA. — Ore 10: Orchestra Ferrari - 12,30: Orchestra Rosichiarita - 14: Segnali e la sua orchestra - 14,30: Attualità musicali - 15: Musiche per le strade - 15,30: Orchestra Kramer - 16: «Terza pagina». (I problemi della marsi - Musica del nuovo - Prossimi orizzonti illustrati - Rubrica filatelica) - 17: «Circhiribin». Varietà scolastico - 18: Partiamo d'amore Maria - 18,30: Corrispondenza con i ragazzi - 19: Giuseppe Dalla - 20,55: Attualità cinematografiche - 21: «Cavallo a dondolo». Rivista - 22,45: Buddy De Franco e il suo complesso - 23: Emma Gramatica: «I miei ricordi» - 23,15: «Dipinsero parole», Radiocommedia di Vito Blasi e Anna Luisa Meneghini.

TERZO PROGRAMMA. — Ore 21,30: Musiche di Beethoven. Direttore Bruno Walter.

TELEVISIONE. — Ore 17,30: «Sulla rive dell'Hudson». Film di Karl Malden per ragazzi - 18,45: «Enrico dalla cravatta». Rassegna degli spettacoli della settimana - 20,45: Telegiornale - 21: Gran Festival dei Varietà: «Rosso e nero», con Charles Trenet, Carlo Dapporto, Delia Lodi, Lauretta Masiero, Daniella Dan maso, Pierre Lavan - 22,15: Le «Compagnie di Mima», diretta da Marcel Marceau presenta: «Le vacanze», mimodramma da Cocchi «Fantasmagoria di Ripa, fantasia musicale - 23,15: Replica telegiornale.

Due Impresari in Tribunale

In relazione all'azione giudiziaria — il cui deposito notizia nel giornale del 9 corr. — attualmente in corso fra i due impresari di spettacoli di riviste Remigio Paone e Achille Trinca, che si addebitano reciproche inadempienze nella assunzione di artisti, il dottor Paone ci prega di chiarire che egli non violò affatto l'accordo concluso fra lui e il Trinca, perchè il Quartetto Cetra fu da lui scritturato con uno stipendio perfettamente contenuto nei limiti prestabiliti con il Trinca.

A sua volta l'impresario Trinca ci prega di precisare che egli ritiene che fu proprio il Paone a violare gli accordi convenuti.

Non resta, dunque, che attendere la parola del Magistrato.

GIULIO DE BENEDETTI
DIRETTORE RESPONSABILE

TORINO - A. VIII - N. 116
Via Roma - Gall. de *La Stampa*
Telefoni: dal 40-948 al 40-949

STAMPA SERA

MARTEDI' - MERCOLEDI'
18-19 Maggio 1954
L. 25 (sped. in abb. postale)

Madame Tallien

L'«occhio» di Robespierre

XI. — Arrestata a Bordeaux, come sospetta, Teresia Cabarrus, ex-marchesa de Fontenay, viene liberata grazie all'intervento del commissionario Tallien, del quale ella diventa l'amante.

A mano a mano che la sua influenza su Tallien aumenta, Teresia cerca di far trionfare sempre più la pietà. Ella salva dalla ghigliottina Marieli, il mercante di Cognac, fa rimettere in libertà la signora Lavauret e suo figlio, prete non giurato, ottiene un certificato di civismo per il vinaccia Barret denunciato dal Comitato di sorveglianza di Bordeaux. Teresia presenta a Tallien, perchè la salvi dal pericolo, la marchesa de la Tour du Pin Gouvernet la quale, avendo assunto un falso nome, stava per essere arrestata. Ella fa rilasciare il vecchio marchese de Paroy, prigioniero a La Réole. «Tallien stringeva le belle mani che dispensavano le grazie, le due piccole mani pericolosamente prodighe di colei che chiamava "la regina di Bordeaux" e che si cominciava a soprannominare "Nostra Signora del Buon Soccorso"» (Paul Lorens). Anche l'ex-maestro di scuola Lacombe, presidente del Tribunale rivoluzionario, era

caduto sotto il fascino della cittadina Cabarrus-Fontenay. Egli si era lasciato strappare la promessa di salvare la testa del negoziante Gonzalo Louvet. Davanti al Tribunale, il dibattimento per il processo a Louvet è vivissimo. «Io sono perduto, se voi mi abbandonate», fa dire Louvet a Teresia. La cittadina Cabarrus corre al Tribunale, chiede di Lacombe. «Stiamo deliberando; non posso uscire», fa rispondere Lacombe. Teresia insiste così vivamente che Lacombe finisce per arrivare. «I fatti sono gravi — dice egli a Teresia — e credo che sia impossibile...». «Non voglio sentire nulla — risponde la cittadina Cabarrus. — Tu mi hai promesso di salvarlo, salvalo! Ti avverto che la tua testa mi risponde della sua!». Lacombe ritorna al suo seggio presidenziale. La sua voce si impone. Louvet se

la cavò con tre mesi di prigione. Ormai ogni mattina l'anticamera di Teresia è affollata da persone che hanno tutte una petizione in mano. La cittadina Cabarrus tiene aperto l'ufficio delle grazie e dei favori. Ella non chiede mai nulla per se stessa. Ma — bisogna pur vivere a Tallien non riceve che 18 franchi al giorno — ha disposto che la sua confidente Fernelle percepisca dai solleciatori una «tassa» proporzionale all'importanza del servizio reso. D'altra parte Teresia, degna figlia del banchiere Cabarrus, specula, acquista, rivende, si trasforma in mercante di cavalli, impianta una fabbrica di salnitro. Tallien, da parte sua, intasca freddamente la maggior parte delle ammende o delle confi-

sche inflitte ai sospetti. Ed è così che la coppia può condurre un tenore di vita regale. Il 17 febbraio 1794 Tallien, accompagnato da due uomini di colore, celebra in gran pompa l'emancipazione degli schiavi. Teresia, che indossa una tunica bianca e porta un berretto frigio è incarna la dea Ragione, attraversa Bordeaux su un carro rosso vivo. Tra la folla che l'acclama vi è un giovane di 19 anni, dal viso duro e freddo. Si chiama Marcantonio Jullien. E' un agente di Robespierre. Egli scrive al suo padrone: «Una donna attacca al suo carro le autorità e l'intera città. Questa favorita si chiama Donna Teresia Cabarrus. E' lei che tiene il braccio della giustizia. Io denuncio la libera unione di Tallien con questa straniera...».

Segue: *Tallien ritorna a Parigi*

PUBBLICITA' ECONOMICA
(Via S. Teresa N. 7)

5 ALB. e STAB. CLIM. L. 40 p.p.

(Continua da pag. 4)

PENSIONE, Salsomaggiore Terme, stabilimento termale. Maggio, giugno 1500 tutto compreso. 4078
RIMINI, Pensione Petrolchiorno. Maggio, giugno 800 tutto compreso. Richiedere prospetti. 6253
VARAZZE, Pensione Adelaide. Confortevole, dattiloscrivono sopriterno, sulla spiaggia. Trasporti. Medicità. 4071
VARAZZE, Pensione Traversella, vicinissima mare. Cucina piemontese. Prezzi modici. Telefonare 77-315. 4010

10 LEZ. TRAD. PERSIANE L. 20 p.p.

GIOVINETTE di 17 a 20 anni, Ebrei, Cattoliche, non lavorano prima dell'esame di un corso individuale accurato alla Berlitz. S. Teresa 3, telefonando 553-810
SIGNORINA assume lezioni dattilografia, comprese immediata. Telefonare 662-951 pomeriggio. Pesce

11 CAM. MOB. e PENS. L. 20 p.p.

ACCESSO servizi informazioni, controllissima camera [illegible] serietà. Corso Alberto 14. 14673
AFFITTASI a distinto delle semimobiliata, comodità, vicinanze Fiat-Lingotto. Telefonare 698-073. 24089
AFFITTASI semimobiliata (indipendente, uso cucina. Franco, piano terra, San Massimo 40. 17674
AFFITTASI camera centrale con pensione famiglia, amico riquilino. Telefonare 596-972. 14801
CENTRALISSIMA indipendente matrimoniale affittasi a distinto. Telef. 55-928.

12 GUF. IMPIEGO e LAV. L. 40 p.p.

A cameriere, cameriere, cuoche, cameriere colloquio, Aveia; Tizzagno 16, telefono 537-820. 5052
A cameriere, tuttofare fisso procuro subito lavoro. «Gillio», Passalacqua, 6.
ASSUMONO ditta operaio specializzato produzione tubi cemento-amianto desiderano pregiudizio disposto trasferirsi, richiedesi buona cultura generale, seguirà servizi, specialmente sia pratici meccanici, compresa la fabbricare, Verona, Scrivere casella 1206, 871, Torino. 5033
ASSUMONSI cameriere tuttofare. Ottimi referenziati. Principe Oddone 82. B4676
CAMERIERE, tuttofare fisso, vecchia stazione assicuriamo collocamento. «Gillio», Passalacqua, 6. F7501
CARTIERA assumerebbe operaio praticissimo produzione macchine in luogo, buone conoscenze personali, attitudini dirigere servizio, specificare età posti occupati compatibilmente facoltare presso richiedesi massima serietà. Scrivere casella 1209, SPI, Torino. 5023
CERCANSI commessi praticissimi radio, televisione ed elettrodomestici. Scrivere casella 1196, SPI, Torino. 5006
CERCANSI persona pratica commercio cancellando a pure collaboratrice. Massime referenze. Telefonare 535-876.
CERCANSI 6 elementi, possibilmente settentrionali, diligenti lavoratori, bella presenza, buona cultura, pratica trattazione affari, da avviare, dopo breve tirocinio, regolare brillante carriera. Scrivere S.A.A. piazza Vallisneri 2, Cuneo. 6351
CERCASI abile modellista, macchina n. 10. Scrivere casella 6054, SPI, Torino. G2897
CERCASI abilissima lavorante sarta. Telefonare 533-616. 5330
CERCASI lamiratori 16-17anni. Scrivere casella 1185-C, Sipra, Torino. 5102
CERCASI primo cuoco e secondo cuoco posto fisso. Esigesi referenze e posti occupati. Presentarsi via Guicciardini 5.
CERCASI operaio prima categoria meccaniche di termosifoni. Allit, Nicola Fabrizi 55. 63061
CERCASI commissione tuttofare robusto, abile, per villa campagna, referenze, 19 anni. Scriv. casella 106 C, Sipra, Torino.
CERCASI signorina vista cucitrice, pratica. Scrivere casella 6075, SPI, Torino. F4705
CERCASI signorina stenodattilografa abile, conosca lingua francese. Scrivere casella 3976, SPI, Torino. F6711
CERCASI stenodattilografa persona seria, abilità a magazzino. Massima serietà. Scrivere casella 1196, SPI, Torino.
CERCO ragazza servizio. Presentarsi Valsania, piazza Castello 29, piano ultimo.
CUOCA istituire giovane coscienziosa. Rinaldi, corso Napoli 24. L6983
IMPIEGATA pratica contabilità, lavori ufficio, [illegible] data piccola meccanica. Scrivere casella 2082, SPI, Torino. F6761
IMPORTANTE ditta commerciale cerca abile impiegata stenodattilografa pratica ufficio ramo commercio, presenza referenze. Scriv. casella 106 C, Sipra Torino.
IMPORTANTE ditta commerciale cerca magazziniere manovali fabbrile preferibilmente pratico meccanica patente presenza, referenze. Scrivere casella 106 C, Sipra, Torino. 6350
INCISORE giovane, dattilografia progressione migliori retribuzioni assicurabili. Scrivere Espressi 826, 7648 Firenze.
LATTONIERE attrezzi carrozz. via Borgomanero 78. B1969
LAVORO continuo domicilio impiegando taglio, confezione pantaloncini, camiciola, lingerina. Amato, via Prati 1 (piazza Solferino). L7079
MECCANICO 24-30 anni capace, volonteroso possibilmente pratico compressori cercasi. Scrivere casella 1226, SPI, Torino. L7418
OPERAIO cercasi per bilanciare e frisare stampaggio a caldo ottone. Nella-Sogno 382-450. B6947
PENSIONATO giovane, dinamico, commerciali accettasi per collaborazione vendite. Telefonare 540-430. L6805
PICCOLA industria meccanica cerca ragioniere preferibilmente pensionato, per impostazione contabilità, svolgimento pratiche commerciali, viaggi limitato. Preghiamo referenze, posti occupati. Scrivere casella 2025, SPI, Torino.
PORTINERIA stabile Torino affittasi a coniugi pensionati marito occupazione diurna. Preghiamo età, composizione, referenze ed ogni altro dato scrivendo a casella posta, SPI, Torino. G5816
PRIMARIA industria metalmeccanica cerca abilissimo contabile ragioniere e mano. Inviare referenze e curriculum vitae. Inutile offrirsi senza requisiti richiesti. Scrivere casella 1208, SPI, Torino.
SCRITTORI, aspiranti, musicisti. Facilitiamo stampa vostri lavori. Stampadoggi, Da Rossi 37, Roma. 5077
SOCIETA' cerca dattilografa disposta casalinga. Scrivere casella 3135, SPI, Torino. F6819

12 DOMANDE IMPIEGO L. 20 p.p.

BARISTA offresi ove sarà posta sala da ballo, mia prima. Telef. 556-508.
BENESTANTE accorrerebbe ai giorni assenti al caso probabilmente assiduo e continuo. Cassetta referenze, Scrivere casella 3017, SPI, Torino. L7756
CAMERIERE tuttofare fisso ottimi referenziato, disposto. Orfanotrofio, Principe Oddone 82. B1976
CINQUANTENNE diplomato lunga pratica amministrazioni private disponendo cauzione offresi impiego fiducia, massima serietà, referenze indiscutibili. Scrivere casella 3014, SPI, Torino. B4971
DISEGNATORE simpatico, compiutamente primo impiego offresi. Scrivere casella 3025, SPI, Torino. B4965
VENTITREENNE piacentina incomparabile qualsiasi lavoro purchè decoroso. Bellarmino. Scrivere Cagnasso, via Giovanni 56, Torino. B5089

13 PARRUCCHIERI, BARBE L. 40 p.p.

DEPOSITANTE acciaio Adrenale gli introduce e reclamizzato cerca ditte propagandiste private ottimi emolumenti. Scrivere casella 6067, SPI, Torino.
INDUSTRIA grassi alimentari panificazione pasticceria cerca intermediari produttori zona disponibile. Ottima esclusiva. Esigesi referenze, garanzie. Scrivere casella 5109, Sipra, Torino. 5079
DITTA cosmetica famosa parrucchiere signorile Chanel a viaggio cerca rappresentante introduttore provinciale. Chiedesi referenze. Casella Vs X, Sisap, Firenze.

19 ANNUNCI VARI L. 40 p.p.

A bacchanie accertamenti, infedeltà, informazioni, sorveglianze, indagini ovunque, segretissimo, «Isigol», Principe Oddone 82. Telefoni 24-519; 20-879.
ASSIANO grande quantitativo cristallo, tavoli, cucine, assortimento sedie, tavolini alluminio, letti, Prezzi speciali. Casa della Sedia, Maria Vittoria 17, corso Vercelli 27. 4065
ARTISTICO premio nozze monumentale, grossi fabbricato. Massima serietà. Scrivere Sisap, Firenze, casella 1211.
ASSIATE grandioso biliardo trentennale internazionali privata, premiatissimi. Serissimi. Pettenati, Carlo Alberto 40-51. Telefonare 41-879. 940
ALARIA, Viaggio a Scrivania, libreria, cristalliere, tavoli, schedari, sedie, stipi completi classici, novecento. Richiedete catalogo. 8741
ACCERTAMENTI, informazioni, indagini, sorveglianze ovunque, filosofici. Cercasi a. Telefono 501-131. 966
AMMOBILIAMENTI Treves, Monte Pietà n. 23 cucine cameriere, barocco, rinascimento, moderno, falegnameria propria, sconto 30% mensilmente. 811
ARREDAMENTI casa del [illegible], Regina Mar. [illegible] camere [illegible] 75.000, salotti 21.000, grandi armadi 25.000. Facilitazioni. 4743
ARREDAMENTI prumi e centrinetti camere 70.000, sale 85.000, tinelli 84.000, cucine lucenda, soggiorni, salotti, poltrone, ingressi completi e scioli, mobili singoli, Facilitazioni. Costruttori, via Morghen 4 ang. Unione Sovietica, telefono 303-612. Succursale: Duchessa Jolanda 7 (corsi). 2491
BAGNI, assistenza, occasioni, installazioni idrauliche. Pulico S. Tel. 42-566.
CAMERETTE letto ogni tipo. Specialità soggiorni, pranzi, tavolone anche allungabile, salotti. Rateizzazioni. Alcalà, Vittorio 6. 874
CELLE frigorifere complete nuove. Occasione, da lire 166.000. Massima garanzia. Frigotec, corso Raffaello 6.
COMPRO dischi, apparecchi, radiocodi, fotografiche, libri, oggetti vari. Telefonare 200-570. 21781
ELETTRODOMESTICI, televisione, radio, macchine cucire. Vasto assortimento. Prezzi migliori. Facilitazioni pagamento. Lotteria, via Mazzini 41. 6018
GERVASIO elettrodomestici, radio, televisori, frigoriferi, lavatrici, ferrovecchi elettrici, lucidatrici, cucine economiche. Rate also venticinque mesi. Piazza Bisagno 14, telefono 41-083. 3559
ELETTROCOSMETICI, parrucchi, lampade, frigoriferi, apparecchi gas. Bacciotti, Garibaldi 18. Telefono 350-030.
FRIGIDAIRE, Sarck, Linda, Mivi, Riccardoux, Fumis, Zanin, Ardora, Generali, Kaiser, originali, elettrodomestici; lavatrici, cucine gas, grandi marche, modelli Fiera Milano, cassoli, massima garanzia, manutenzione, migliori prezzi, rateazioni. Concessionario, corso Vittorio 36 (mezzanino). 1904
LAMPADARI alla ed economici, forniti ditta, ges. Articoli, via S. Francesco da Paola 9. 3064
LAVAGGIARO frigoriferi e lavatrici [illegible] cucine. Prezzi incredibili. Casa del Lampadario. Piazzetta Madonna degli Angeli 2. 8218
MACCHINE maglieria, cercasi lavoro saltuario. Esperienza. Impegnativo graduato. Nuova, Accademia Albertina 40.
MACELLERIA Lombardi, nuovi fissi, coppoli. Principe Amedeo 11 (Interni). Pagamenti rateali. 8653
MARMISTA vendesi macchine lavorazione e fissi doppio parallelismo. Telefonare 537-925. 76292
MOBILI usati, antichissimi Mobilificio Gabrielle e valutazioni al medesimo. Esposizioni, Via Garibaldi 4. Telef. 857-197.
MOBILI vera liquidazione, originalissimi tinelli, matrimoniali rivoluzionarissima esposizione. Corso Francia 190 bis.
MOBILIFICIO Fiu V 15 bis ang. Sant'Antonio: matrimoniali e pranzo. Rinascimento 125.000, Chippendale, impero moderno, tinelli, cucine. Camoi, facilitazioni. 3682
OCCASION convertibili tinelli, matrimoniali, salotti, studi, cucine, soggiorni, oggetti arte, mobili corredo vari. Abruzzi 61 (portici). Telef. 30-422.
PIANOFORTI. Esposizione, vendita, noleggi, riparazioni, tutte marche, ligi, privat. Ducentin. Cavour 14, tel. 51-104.
VENDO banco gelati, occasione. Rivoli, privat. Cristina, 3. Duchessa 45. Telefono 881-028. 5141

20 AUTOMOBILI L. 40 p.p.

ABA, 103, nuove occasioni, Ardea, 1100 E, 500 vetture belvedere. Rateazioni, permute, corso Regina 188. 4090
ADRIANO automobile qualsiasi tipo nuova, commerciali, furgoni, camioncini, giardinette, Autoprestito, Modena 7; permute, rateazioni 18 mesi. Telefono 65-179.
ASSIANO campeggiati B.M.B. nuovo 511 frameriaulici 185.000 furgoncino Topolino 170.000 vetture. Fu 42. B4780
ASSIANO nuove 100, 500, Belvedere tutti tipi, 1400, 1200, diverse occasioni, cambi, facilitazioni. Autosegna, Principe A. A. collegio sempre assistar 1400, 1100, 500, corso Regina 188, Telefono 541-221.
ALL'AUTOSALONE Palestina: Assortimento Fiat, Lancia, Alfa nuove, occasioni, cambi, rateazioni. Via Roma 237. R. Telefono 42-555. 4704
ANTICIPAZIONI sollecite su qualsiasi automezzo fino a 24 mesi. «Intesto», San Quintino 4 (ex Telef. 58-918. 6081
APRILIA ottima 150.000, Topolino aprile 125.000, Balilla aiuto 180.000. Corso Vittorio 117. L7462
AUTOMOLOGGIO Michelangelo, via Michelangelo 90, telefono 687-044 noleggia vetture ogni tipo senza autista. 4450
AUTOMOLOGGIO motorino 500, senza autista, nuova 1100, 1900, Aurelia, occ. Telefonare 36-921. 11000
BELVEDERE grigio oliva, 8 mesi bellissima vettura 711.000. Tel. 777-000.
BELVEDERE 6 mesi 8000 km. Telefonare 22-832. B4706
CEDESI Lancia Appia nuova perfetta consegna; altra 10 mesi perfetta. Telefonare 42-336. 4704
DODGE, Chevrolet, GMC, Jeep, Ford, Bedford. Assito Nuovi arrivo prezzi. De Luca, corso Vittorio 68. Telef. 46-801.
FINANZIAMENTI su autoveicoli, massima celerità, «Intesto», A. Quintino 4 bis. Telefonare 58-918. 12240
GIARDINETTA 500 C millesimissima unico proprietario vendo 445.000. Varetto, Belfiore 14. 63081
OCCASIONI [illegible]MA privato vende «privato Aurelia B 10 semilusso. Telefonare 26-868. L7449
PRIVATO vende «privato 608 C belvedere, vendo ottimo, via Pisani 52.
PRIVATO vende bellissima 1100 sport corsa. Telef. 56-458. D2000
PRIVATO vende camioncino portata 6 mesi ql. 10 pianale. Corso G. Cesare 191.
VENDESI Fiat 1100 con radio ottime condizioni. Telefonare presso Metallurgica Piemontese 38-005, 830-838. 5018
VENDESI motocarro Gilera 500, occasionale gabbiano. Rivolgersi Viller 50, Torino. B1867
VENDESI 1100 E bellissima in ordine. Corso Vercelli 111. G3872
VENDO 500 A fiori serie, Gabriolet 4 posti, carrozzeria Bertone in ottime condizioni. Telefonare ore pasti 837-279.
500 Belvedere 1900 D, Aprilia taxi 1100 taxi. Occasioni. Corso Pescheria 171.
1100 nuova privati vende a privato. Telefonare 683-866, ore ufficio. F1272
1100 seconda serie bella, sana, vendo. Valperga Calosso 22. F6826

22 CICLI, MOTO SPORT L. 40 p.p.

A cerimoli 100.000 vendo bicicletta 3-D 38 corse nuova corredata, tutti migliori accessori. Telefonare 201-851. F6214
BETA 175 quattro tempi, grande successo, elegante, sicura, economica. Altri Lipi 160 e 125 sport e turismo. Prima di fare acquisti visitateci: Isolabella Accessori, via Bligny 14. 440
CORSARI motocarro Moncini 1100, 7 quintali. Tel. 60-868. M9065
GRIFO Guzzoni 150, confortevole, economica. La «Mula» a la velocissima 175. Provatelai Cavalieri, Brescia 18. 1258
LAMBRETTA pensilate da Cerrito, corso San Maurizio 29, telefono 56-887. 844
LAMBRETTI Cavalieri corso Brescia 18, massima consegna, tutti modelli. Visitateci
MIVAL vincitore Giro d'Italia, Milano-Taranto, unico Italiano regolarità. Lire 180.000, rate 18 mesi. 10853
MOSQUITO, modello 49 cc. 2ª serie: prezzo ribassato 85.000. Appels guerrier: Rivoli, Rocchia 44. 2783
MOTOM 48 meilleggiato tutte riportate, Delfino 140. Prezzi ribassati, nuove convenzionali rateazioni. NSU la moto del record. Motoleggeria Carena, Marconi 91 bis
VESPA Cavalieri, consegna subito anche pagamento 12 mesi, cambio e usato. Cavalieri, via Biana 33, Cavalieri, corso Francia 21. 10833
VESPA, consegna immediata. MIS Agenzia Piaggio, Torino, via Pietro 10 angolo via Bertola 26, Telefono 50-868. Rateazioni, condizioni speciali Piaggio. 2193
VESPA consegna immediata, Morosi, cambi, rateazioni, consulenti. Unione Motorista 165. Telefono 203-628. 12301
VESPA prenotate per concorso «Vacanze in Vespa», informazioni. Castaldelli, Bacchiera 173. 86104
VOLETE comperare Vespa, volete mandare Vespa, volete vendere Vespa, Cavalieri, via Biana 33; Cavalieri, corso Francia 21. 8018

NEL MONDO, CRONISTA L'OBIETTIVO

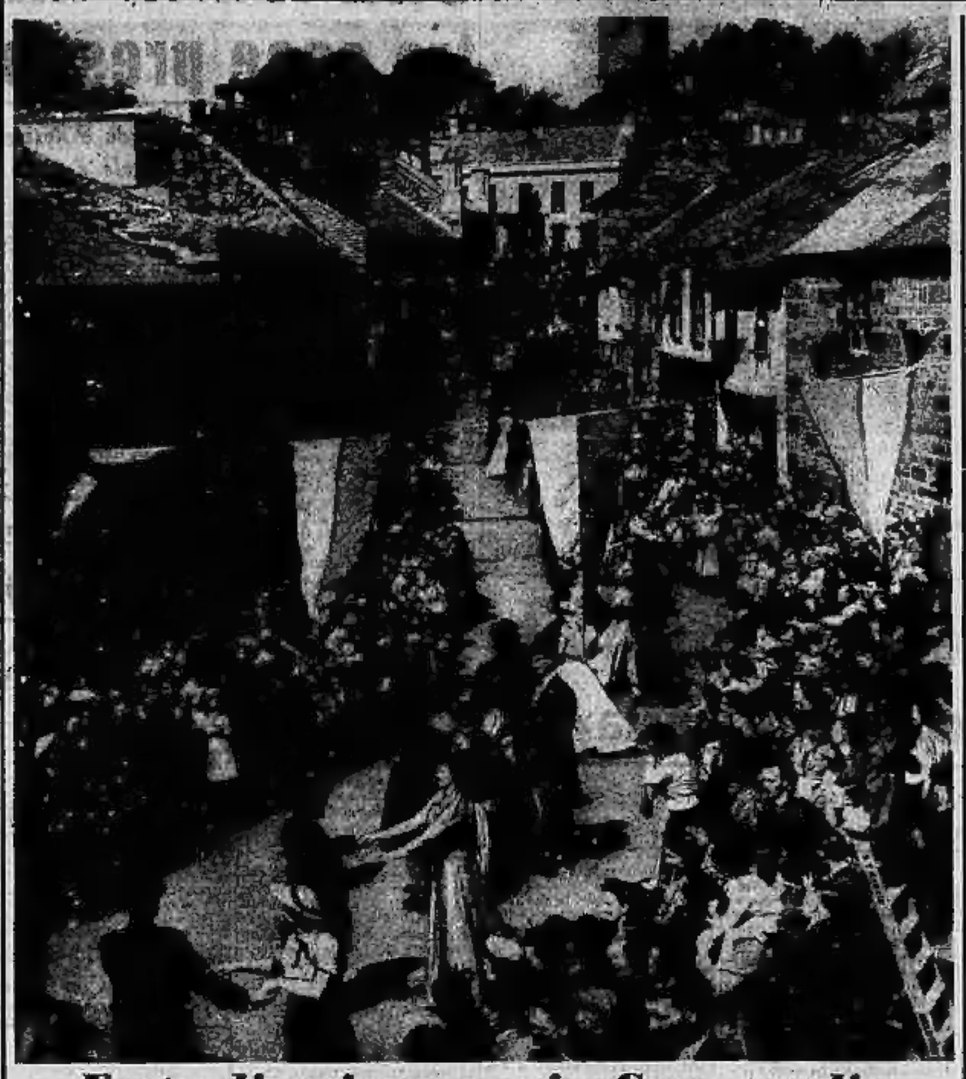

Festa di primavera in Cornovaglia

Da circa mezzo secolo si effettua ogni anno a Helston, in Cornovaglia, una tradizionale sfilata danzante in costumi quasi ottocenteschi per festeggiare l'inizio della primavera. (Publifoto)

L'anello di Faruk

L'algerina Yasmini Ben Kala, ballerina di 19 anni, è stata una delle favorite dell'ex-re Faruk. Quando danzò per l'ex-sovrano egiziano, egli le regalò un anello che la ballerina afferma le venne rubato. Yasmini, fotografata all'arrivo a Londra, lavora attualmente per lo schermo e la televisione francesi. (Publifoto)

100 modelli della collezione di Fath presentati a Campione

Un pubblico elegantissimo ha assistito l'altra sera al casinò di Campione a una sfilata di un centinaio di modelli della nuova collezione del sarto parigino Jacques Fath. Nella foto, a sinistra, l'indossatrice «Gigi» presenta un modello da spiaggia in maglia nera «araba». A destra, abiti da gran sera. (Light Photolibrary)